Floraciones Internas

Lic. Juan Ramírez Díaz

FLORACIONES INTERNAS

Autor: Lic. Juan Ramírez Díaz

Año 2023

Prólogo

Este es el inicio de lo que con el transcurso del tiempo será el duodécimo libro para su pública difusión.

Lo he titulado “Floraciones Internas” porque los rubros que lo vayan constituyendo provienen precisamente de los planos internos del ser humano, generalmente desconocidos o ignorados por el común de la gente.

En mi caso personal, el conocimiento de sí y la expansión de conciencia a los que me avocado desde hace mucho tiempo, entre sus fructificaciones se encuentra una progresiva conectividad con los planos internos astral o emocional y mental que en sus niveles medio y superior contienen una riquísima veta a explorar, rumbo a los más elevados planos de conciencia Búdico o Intucional y Atmico o de la Voluntad Espiritual, pertenecientes al Sendero Iniciático.

Estas realidades esotéricas solamente se comprenden a nivel tridimensional o mundano existencial cuando ya va siendo posible experimentarlas y vivenciarlas en la personalidad física o yo inferior, toda vez que antes de ello únicamente es dable asirlas intelectualmente pero sin que sea posible verificarlas o comprobarlas subjetivamente con lo que cabe denominar como “facultades del alma”.

En los albores de esta naciente Era de Acuario cada vez más irán en aumento el número de personalidades físicas animadas y vitalizadas por almas “viejas” y maduras evolutivamente, que irán adelgazando más y más el telamen magnético vibratorio que separa los planos astral y mental superior del plano físico, y entonces, asuntos, cuestiones, materia y temas como lo que se han abordado en mis libros anteriores, serán más comunes, recurrentes y de general conocimiento. Por ahora todavía existe bastante incredulidad y escepticismo en relación con la real existencia y dinamismo del alma y su actuar en los planos internos; sin embargo, tal tendencia tan añeja irá quedando atrás con sorprendente celeridad en los tiempos de cambios transformadores que ya están en marcha en la morada planetaria.

En un ambiente de espontánea y libre actividad; es decir, sin plegarme o someterme a un ritmo de trabajo calendáricamente programado, iré engrosando en este libro el contenido que vaya proviniendo precisamente de mis internas floraciones. El conspicuo y muy admirado esoterista español Vicente Beltrán Anglada ya fallecido (1815-1988), solía decir con frecuencia que “la serena expectación” es una de las claves para la inmersión en los planos internos de conciencia. Como atento seguidor del contenido de sus innumerables conferencias y libros, vengo también tratando de que “la serena expectación” sea una importante llave de entrada a dichos planos internos.

Que el buen Dios de todos, me siga concediendo vida y las cuotas de salud indispensables para ofrecerles a mis semejantes en un futuro próximo, este nuevo libro de difusión pública.

Ciudad de México, mayo 15 de 2023.

Lic. Juan Ramírez Díaz.

LA MAYOR MOTIVACION Y LA MENOR RESISTENCIA, LA OPORTUNIDAD OPTIMA PARA ACTUAR

_ Nunca es tarde para actuar.

_ No hay que estar esperando el mejor momento para la acción.

Lo anterior encierra verdades pero son verdades a medias.

Lo más cuerdo, sensato y prudente es aprender a tener el sentido de la oportunidad.

El sentido de oportunidad se sustenta por el Principio de la mayor motivación y la menor resistencia para actuar

La resistencia a actuar está integrada por una serie de factores, situaciones y condiciones que se configura por lo que se cree, se piensa o se considera que pueden ser inconvenientes, contratiempos, reticencias o eventos impredecibles. En lo anterior en mucho inciden, aspectos emocionales, prejuicios, así como fobias, aversiones, complejos psicológicos, miedos y temores subyacentes.

Por lo que atañe a la motivación o más propiamente dicho a las motivaciones, estas pueden abarcar un amplio rango de impulsos, propósitos, intencionalidades y afanes egocéntricos. Entre tales motivaciones destacan la avaricia, la ambición, la vanidosa persecución del éxito y de la fama, y en otras ocasiones que son las menos frecuentes triunfar a la buena o en buena ley y por el afán de contribuir servicialmente al bien de los demás.

_ En unos casos puede existir la mayor motivación pero en cambio las circunstancias y condiciones externas pueden advertir o apreciar como subjetivamente muy problemáticas, complejas o adversas; es decir, que las resistencias externas son muy intensas, fuertes, sólidas, y por lo tanto, no se considera oportuno actuar.

_ En otros casos las resistencias exteriores en realidad pueden ser menores, manejables y de no difícil superación; empero, las motivaciones son bajas, mediocres y entonces se carece de la determinación de actuar, porque la abulia, la apatía, el desgano, la pereza, la indecisión, el titubeo, prevalecen o predominan.

La decisión o la indecisión de actuar contiene un sinnúmero de aspectos, situaciones, condiciones y circunstancias que no es sencillo de etiquetar de manera contundente e inobjetable, con genéricos adjetivos calificativos, tales como individuos dinámicos o individuos pusilánimes, blandengues; individuos valerosos, admirablemente temerarios y de empuje o de arrojo, o por el contrario, individuos medrosos, cobardes o carentes de iniciativa.

La generalidad de la gente no se ocupa de discernir en su fuero interno los detalles de referencia sino que se concreta y limita a manifestar opiniones, puntos de vista y calificaciones o descalificaciones, que como clichés circulan en boga en la llamada opinión pública. Esta última también llamada con cierta acritud pero con realismo, "la opinión de rebaño", adolece de un examen fino, analítico y ajustado a cada situación individual y es por ello que no es sino una catalogación o encuadramiento por mera yuxtaposición y que gracias a su colectiva aceptación se utiliza de rasero o común denominador en infinidad de eventos existenciales. La mayoría de los publicistas, comentaristas, líderes de opinión y medios de comunicación, hacen uso de "este inventario" de clichés o etiquetamientos, sabiendo que en la mente colectiva hay imitativa predisposición a aceptar sus alcances connotativos. Pero en cambio, los seres humanos que han cultivado, ejercitado y practicado el análisis psicológico de las motivaciones y resistencias, que entran en juego en las acciones o inacciones de los integrantes de la especie humana, cuando por específicas razones tienen que evaluar la conducta el comportamiento ajeno, resultan ser bastante acertados en sus diagnósticos y evaluaciones; y de ser el caso, a quienes observen que ya son idóneos y que están animados por la buena voluntad y el afán de ser serviciales, entonces proceden a enseñarles provenientes de la psicología profunda, los lineamientos para que dentro del sinnúmero de posibilidades que campean en la existencia física, vayan aprendiendo a detectar en ellos mismos los momentos, lapsos o tiempos de mayor motivación y de la menor resistencia a actuar; con lo cual las metas, objetivos y finalidades que persigan estarán mejor encaminados a la consecución del éxito.

En el Principio de Psicología Profunda de actuar, cuando se detecte en la subjetividad la mayor motivación y la menor resistencia, reside el secreto de muchos grandes triunfadores (para bien o para mal). Este Principio técnicamente es neutro en cuanto a lo moral o ético; aunque desde luego según los fines que se persigan, tarde o temprano por ley de causa y efecto, quienes ya estén en condiciones de aplicarlo, recibirán las respuestas o consecuencias positivas o negativas de su proceder.

Este Principio de Psicología Profunda me fue transmitido mediante un

procedimiento esotérico de telepatía, de una mentalidad existente en el plano mental dirigido a mi mentalidad tridimensional y fui completamente consciente en la conciencia ordinaria de su contenido, significación y alcances pragmáticos. Al respecto, se me sugirió que lo diera a conocer públicamente pero sin entrar en detalles en cuanto al modo de hacerlo operativo en la vida cotidiana porque su puesta en práctica requiere tener ya un sólido sentido ético, lo cual todavía dista mucho de ser una realidad común en la actual existencia mundana. Asimismo, se me formulo la indicación de que este Principio solamente es uno de muchos más que maduras y serviciales almas acuarianas que están renaciendo en la morada planetaria en estas décadas, abanderarán con su propio ejemplo, en bien del género humano remanente en La Tierra.

Por ahora, este mensaje lo comparto como inicio de un nuevo libro, el duodécimo; en la inteligencia de que lo que reciba bajo el mismo procedimiento y de similar quilate cualitativo, lo iré añadiendo a este inicial contenido. La mediumnidad por incorporación primero y después la mediumnidad psicográfica, han brindado al mundo grandes servicios para el esclarecimiento y crecimiento del alma. Mi respeto y admiración por lo anterior; empero, lo que yo anhelo conforme a las resonancias de mi alma, es mejorar día a día la intuitiva capacidad canalizadora, que es la mediumnidad que crecientemente irá esplendiendo en esta incipiente era acuariana.

La manera en que mi mente captó la transmisión de referencia, ya la he comentado en lo conducente en otra parte de mis más recientes libros; estimando oportuno reiterar aquí solamente que: encontrándome plenamente consciente y despierto, de pronto en la pantalla mental fueron apareciendo en forma de “renglones escritos” una sucesión de conceptos, frases y oraciones perfectamente ordenados gramaticalmente en mi idioma natal que es el español. Al respecto, tuve la impresión de irlos leyendo mentalmente pero también irlos escuchando aunque no con los oídos físicos sino con lo que cabe denominar “audición astral”. Una vez que concluyó la transmisión mi tarea prioritaria fue abocarme a tratar de recordar con la mayor fidelidad posible el contenido de dicha transmisión; aunque admito que solamente lo logré en un porcentaje de aproximadamente un 80 o 85 % de lo que cabría denominar “fidelidad recordativa”. Por otra parte, no procedí de inmediato a utilizar el teclado de la computadora sino que traté de fijar con determinación los aludidos conceptos del contenido de lo recibido, en mi mente, y posteriormente procedí a trasladar al teclado de la computadora las ideas recordadas que no memorizadas.

Desde hace algunos años me he venido percatando de que aunque la

información externa del mundo es desde luego vastísima; sin embargo, los conocimientos y saber que puede obtenerse de los planos internos es infinita, inacabable y hasta me atrevo a decir que atemporal.

Yo que no me canso de indagar, investigar y de explorar lo que espera ser abordado cognitivamente del mundo y de la vida, manifiesto que gracias al conocimiento de sí y a la expansión de conciencia, me siento sumamente dichoso de experimentar en mi subjetividad las infinitas posibilidades de exploración e indagación existentes en los planos internos, posibilidades que en lo conducente fueron fructificando en mis libros precedentes.

Cabe destacar que la esencia del rubro que titula esta inicial transmisión o comunicación nada tiene que ver con el llamado "oportunismo", porque en este en mucho tiene que ver el aprovecharse arteramente de los descuidos, negligencias, debilidades o necesidades ajenas y también de condiciones en las que los halagos, las simulaciones y las actitudes hipócritas, minan o debilitan las precauciones de los demás, y también propician en gran medida que se confundan sinceridad y admiración auténtica, con los fingimientos, dobleces y falsedades que tanto utilizan los oportunistas.

Cierta dosis de precaución no es desconfianza injustificada sino una especie de vacuna preventiva contra la insidia, la envidia y la manipulación de otros seres humanos que aprovechan fisuras, hendiduras, rendijas y grietas de cualquier índole para actuar subrepticiamente en su beneficio. Son como parásitos que medran a la sombra ajena pero que a cambio de ello nada que valga la pena dan.

Conforme las floraciones internas vayan surgiendo en mi personalidad física, en la forma brevemente referida, las iré incorporando a este nuevo libro.

Mayo 15 de 2023.

ALGUNOS DE LOS BENEFICIOS DE LA ALINEACIÓN DEL ALMA CON LA PERSONALIDAD FISICA

La personalidad física o yo inferior es el vehículo de manifestación y expresión del alma en el plano físico; sin embargo, no es hasta que el alma progresa evolutivamente en su largo viaje, cuando se va estableciendo un alineamiento entre ella y la personalidad física.

La alineación alma-personalidad física involucra, entre otras cosas:

_ Una coordinación entre lo que el alma quiere realizar por medio de la personalidad física en la densidad tridimensional, para lo cual debe

establecerse una sincronía entre ambas. El yo inferior está expuesto en el plano físico a una serie de distracciones, tentaciones e inercias colectivas pero mucho depende del esclarecimiento y crecimiento del alma de que aquel no incurra en desatenciones o disipaciones problemáticas.

_ La aptitud de alma de poder emitir resonancias mentales, emocionales y volitivas de una graduación o intensidad tales, que sean adecuadamente percibidas o captadas por el yo inferior, y por lo tanto, que llamen su atención.

Por otra parte:

_ No hay personalidades físicas malas en almas buenas, como ya se dijo en uno de los libros anteriores.

_ Asimismo, la sensibilidad de las personalidades físicas depende del nivel de progreso alcanzado por sus respectivas almas.

Es dentro de este contexto que como resultado de lo anterior, la sincronía alma-yo inferior se traduce en la existencia en la densidad tridimensional, entre otros aspectos, en lo que sigue:

_ En la capacidad de análisis con una marcada concepción integral y holística lo que es materia de examen, discernimiento y reflexión.

_ En la aptitud de sintetizar lo analizado en sus esenciales características.

_ En la habilidad de traducir o expresar por medio de la palabra, los conceptos, ideas, comentarios y opiniones que mejor se ajusten a los temas, asuntos o cuestiones que se aborden; es decir, ni hablar de más ni de menos ni incurrir en divagaciones ociosas o innecesarias pero tampoco incidir en pontificaciones lapidarias, preconceptos prejuiciosos o acotamientos a todas luces plagados de parcialidad, extremismos o fanatismos ideológicos.

Lo anterior se desarrolla, desenvuelve o despliega en la emisión y externalización de una espontaneidad verbal que no requiere o precisa de que la mente deba o tenga que recurrir a un lento o tardado proceso de ordenar o acomodar los pensamientos o ideas a expresar. No sólo lo anterior, sino que además una parte importante de lo que brota de la mente es de procedencia intuitiva; es decir, que tiene fuentes inspiradoras en la intuición.

La personalidad física para entrar en la aludida sincronía debe:

_ Aquietar la mente.

_ Serenar la emocionalidad.

Como todo en la vida, la ejercitación persistente, la práctica constante y el afán de no abandonar lo que cabe denominar como “el sentido de la proporción”, son aspectos o elementos que coadyuvan a configurar la sincronía alma-personalidad física.

Gracias a ese sentido de proporción no se tiene la proclividad de pretender imponer a los demás la propia manera de pensar. Tampoco se asume la actitud de considerar que necesariamente se tiene la razón o que subjetivamente se está en lo cierto respecto de lo que se manifiesta, sino que tranquilamente se deja al transcurso del tiempo, el que en su oportunidad, los eventos o acontecimientos analizados o comentados, confirmen o no lo que en relación con ellos se haya mentalizado y externado.

Legiones de seres humanos no piensan por sí mismos y aunque crean hacerlo en realidad han adoptado por inercia el pensar de otros de sus congéneres. La llamada opinión pública, el manipulador aleccionamiento de los medios de comunicación, de los líderes políticos, y asimismo, el adoctrinamiento de las religiones organizadas, confluyen en la mentalidad general para entorpecer y obstaculizar la capacidad de la gente de pensar por sí misma. En suma, la autonomía y la libertad en el pensar no es algo que sea positivamente común en la existencia física. La adhesión razonada, consciente y verdaderamente voluntaria hacia la mentalidad colectiva, es todavía muy limitada en el mundo de nuestros días. Es más fácil y cómodo admitir etiquetamientos provenientes del exterior que ocuparse y proponerse mediante el conocimiento de sí, de adquirir una genuina individuación en el pensar.

Los principios y convicciones que rigen con autonomía y libertad en seres humanos que ya puede considerarse como pertenecientes a la categoría de auténticas individualidades, son sólidas bases, pilares fuertemente cimentados y paradigmas que inspiran sus acciones aunque luchen contra corriente y entren en discordancia con las inercias del pensar colectivo.

Cuando ya se comienza a experimentar la grata vivencia de la libertad y de la autonomía en el pensar, aunque ello sea en sus fases iniciales, es de vital importancia no permitir que las apabullantes inercias colectivas asfixien o sofoquen tales manifestaciones subjetivas. Lo anterior es todo un reto que debe afrontarse con reciedumbre, temple y persistente afán; en la inteligencia de que su consolidación constituirá un gran triunfo para el alma.

Quienes que ya están en alineación con sus almas, son entre otras cosas:

_ Sinceros y veraces en sus manifestaciones mentales y emocionales.

_ Confiables en cuanto a la expresión de sus sentimientos.

_ Leales en lo que dan, brindan u ofrecen.

_ No temen decir verdades aunque duelan a quienes las dirigen.

_ Tienen un elevado sentido de la intimidad y no esconden ni maquillan sus pensamientos y sentimientos.

_ Respetan real y verdaderamente el libre albedrío de los demás.

_ La convivencia a su lado no está sujeta a condiciones ni promesas.

Por otra parte, cuando por diversos motivos y razones ya no es posible la convivencia con otros seres humanos, tienen la saludable pertinencia de saber alejarse o retirarse de una relación amorosa o afectiva que estuvieren tornándose tóxicas o que ya no sean recíprocamente aceptadas. Asimismo, no son rencorosos ni chantajistas ni sentimentaloides.

La vida mundana es un inmenso laboratorio psíquico y psicológico en el que se despliega un amplísimo abanico de emanaciones mentales, emocionales y volitivas, en relación con el cual se conforma la psíquica aura colectiva psíquica del género humano, dentro de la cual cada ser humano individualmente considerado se encuentra inmerso. Ahora bien, dependiendo del esclarecimiento y crecimiento del alma alcanzado y del grado de alineación alma-personalidad física ya logrado, así será también el nivel de libertad y autonomía en el pensar, sentir y actuar que se manifieste en la personalidad física con sus correspondientes atributos caracterológicos y conductuales.

La floración interna resultante de la aludida alineación alma-personalidad física, es algo verificable, comprobable y pragmáticamente experimentado en el plano físico, en relación con lo cual en líneas precedentes se ha enumerado un septenato de sus manifestaciones por parte de las respectivas personalidades físicas.

Aunque en el mundo todavía no es común encontrarse con seres humanos de alguna manera ya alineados con sus almas, por lo que son considerados como “rara avis”, de todas maneras, en esta nueva Era de Acuario gradualmente irán en aumento en su índole de precursores de un mundo en transformación en el que los arquetípicos valores de la inteligencia diáfana, los buenos sentimientos y la voluntad creativa, enmarcados en La Etica Espiritual, serán los luminosos faros que alumbrarán los caminos que transitarán las nuevas generaciones de La Madre Tierra en su irreversible ascenso evolutivo.

No desperdiciéis la oportunidad si se os presentase, de encontraros por los innumerables caminos del mundo, con personalidades físicas que por su manera de ser y actuar ya den muestras de alineamiento con sus correspondientes almas; habida cuenta de que no faltarán seres humanos que ante sus problemas, dificultades y vicisitudes, busquen en las aludidas personalidades físicas apoyo y orientación. Los turbulentos tiempos actuales no están para pasar por alto todo aquello que contribuya a ir disminuyendo las nieblas que milenariamente han venido constituyendo la atmósfera psíquica planetaria, con su pesado lastre de inercias.

Mayo 17 de 2023.

EL AUXILIO A LAS ALMAS CAIDAS POR SUS PECADOS, LO TIENEN QUE DEVOLVER A OTRAS ALMAS NECESITADAS DE AYUDA

La Etica Espiritual entre sus diversos Principios Rectores, tiene uno que pocas veces se destaca su importancia.

En el ámbito religioso se habla mucho de la misericordia de Dios.

En los campos del esoterismo constantemente se enfatiza; por una parte, que la ley del karma o de causa y efecto se encarga de administrar La Justicia Divina para la enmienda y rectificación de los deudores kármicos; y por otra parte, que dicha ley se ocupa en la reintegración a los acreedores kármicos, de todo aquello que fue vulnerado en su perjuicio. Lo anterior es muy cierto; sin embargo, no es frecuente que se aluda a que una vez que la balanza kármica equilibre y armonice las situaciones de los deudores y los acreedores, los primeros tienen que proceder a devolver el auxilio que les fue dado para lograr su enmienda y rectificación pecaminosa y brindarlo a otras almas igualmente necesitadas de apoyo y asistencia. En otras palabras, a los ex–deudores kármicos, conforme a La Etica Espiritual una vez que se pongan en paz y armonía con sus correspondientes acreedores, tienen que proporcionar auxilio, ayuda, apoyo y asistencia a favor de otras almas que entonces ya se decidan ser rescatadas kármicamente, lo cual puede hacerse en las múltiples maneras en que el abanico del Amor se despliega para actuar servicialmente

_ Es importante hacer notar que incluso el expreso perdón de las almas agraviadas no exime o exonera a las almas victimarias de, en su tiempo y oportunidad, prestar auxilio a otras almas que lo requieran. En suma, no basta que las almas victimarias reajusten cuentas con la ley del karma para que en adelante prosigan sus caminos evolutivos sin proporcionar ayuda y apoyo a otras almas deudoras. Así no opera La Etica Espiritual sino que la servicialidad hacia las almas más

necesitadas de auxilio debe ser proporcionado, en principio, por quienes anteriormente ya han sido auxiliadas conforme a las disposiciones de fraternidad y solidaridad ínsitas en La Etica Espiritual. Las almas que ya habiendo salido de sus atolladeros respectivos se concretan a agradecer la ayuda recibida y se olvidan de a su vez prestar auxilio y socorro a otras almas en problemas y dificultades, al estar desatendiendo la normatividad de La Etica Espiritual están auto saboteando, truncando, acotando y restringiendo nuevas perspectivas y oportunidades de crecimiento, progreso y avance. Afortunadamente son las menos pero como se dice coloquialmente "de que las hay, las hay". La gran mayoría de las almas beneficiadas o favorecidas por el espíritu de servicialidad y solidaridad, generalmente actúan intuitivamente conforme a las sabias y justas disposiciones de La Etica Espiritual y lo hacen espontánea, amorosa y gustosamente.

En relación con lo anterior, hay almas que son muy proclives ha tener muchas encarnaciones en las que preferentemente sus personalidades físicas se dedican a pasar la mayor parte de sus vidas como hombres o mujeres en monasterios o conventos, lejos de las mundanas actividades del mundo exterior y en encierros contemplativos y de oración pero para no el mundo sino para evitar o eludir "el pecado por acción". Lo anterior es lo contrario "al amor en acción" en las vicisitudes de la palestra mundana y entonces ello contribuye a que los sentimientos del corazón no se cultiven ni ejerciten. Para la evolución del alma es necesario que en la rueda de reencarnaciones el alma desempeñe una variedad de papeles tanto en el sexo masculino como femenino y en diversas razas y condiciones económicas. Aunque no es insólito que ciertas almas durante varias reencarnaciones lo hagan en uno de los sexos de manera recurrente, ello suele obedecer a un sensato y programado plan de actuar en la densidad tridimensional conforme a metas, objetivos y finalidades específicas a tratar de alcanzar fructíferamente, aunque finalmente tales almas también se focalizan en el otro sexo.

_ No es superfluo insistir en que no basta con dejar de ser deudor ante la ley del karma para que con ello el alma se disponga a optar por cual o tal labor relacionada con su viaje evolutivo de manera libérrima. Las misiones serviciales de las almas que otrora fueron auxiliadas, socorridas y ayudadas en sus negativos trances kármicos, una vez que salen de ellos, sus proyectos y planes evolutivos deben contemplar o tomar en cuenta actividades serviciales de apoyo a otras almas urgidas de auxilio y socorro.

_ Ningún alma se va realizando en su viaje evolutivo de manera aislada, solitaria y estrictamente individual. Al nacer la personalidad

física como vehículo o vestimenta del alma en la densidad tridimensional, necesitó forzosamente del concurso de su madre y de su padre, y por lo tanto, antes y después de tal evento otras de sus personalidades han servido y servirán como madres o padres de la correspondiente prole.

_ Todo en la evolución de la vida y de las formas que la contienen está vinculado, eslabonado, entrelazado. Incluso los reinos mineral, vegetal, animal y el humano guardan una inter relación generalmente ignorada por el común de la gente. Sin el reino mineral no existiría el reino vegetal; sin éste, el reino animal no podría surgir a la manifestación existencial; y asimismo, sin el surgimiento del reino animal no hubiera sido posible la existencia de los mamíferos superiores, de varias de cuyas especies provino la llamada Individualización de alma, como vehículo del espíritu o esencia monádica, aunque a partir del mono con su anatómica conformación "antropomórfica".

Por otra parte, es gracias al Reino Dévico o de los Angeles bajo cuya jurisdicción operan en la morada planetaria los llamados "espíritus de la naturaleza", pertenecientes a los Elementos, Tierra, Agua, Aire y Fuego y que son conocidos como gnomos, duendes, ondinas, sílfides y salamandras; entidades estas que se encargan bajo la dirección y supervisión de los devas, de vitalizar y dinamizar dichos cuatro Elementos, sin los cuales la vida de los cuatro reinos en cita sería imposible.

Suele decirse que el hombre y la naturaleza son una creación de Dios y ello es cierto, pero exotéricamente se desconoce cómo en realidad la creatura humana y la naturaleza surgieron y se desarrollan. Las ciencias mundanas "están todavía en pañales" con respecto a las realidades y verdades esotéricas relacionadas con el surgimiento del universo y de la vida inteligente.

Como ya ha quedado referido en las partes conducentes de los libros anteriores, el egoísmo en las fases incipientes del desarrollo de la humanidad fue algo concomitante al deseo de poseer y tratar de dominar a la materia física; sin embargo, a estas alturas de la humanidad ya en adultez por el larguísimo tiempo transcurrido, ya no se justifica como algo todavía imperante en una gran proporción del género humano. Poseer bienes mundanos, dinero, riquezas no es intrínsecamente negativo, malo o pernicioso sino la avidez, la ambición y la obsesión de acaparamiento egoísta, en detrimento de quienes por múltiples razones o motivos, integran en todo el mundo los vastos sectores no solamente de pobres sino también de indigentes en extrema pobreza y de zonas del mundo en las que la hambruna es

una cruenta realidad cotidiana.

Es egoísta no solamente quien actúa fundamentalmente motivado por sus propios y muy particulares intereses y que es reacio a ocuparse en cierta medida de las necesidades ajenas, sino que también es egoísta quien es renuente o reluctante a compartir con sus semejantes sus capacidades, talentos o se limita a obtener de ellos ventajas, beneficios o lucros solamente para sí. Todos los seres humanos existiendo en el plano físico, algo necesitamos de los demás y de una u otra manera hemos sido auxiliados, apoyados y sostenidos por otros de nuestros congéneres. Bajo esta elemental lógica y puesto que algo recibimos de los demás, sea material o moral, entonces se tiene el imperativo ético de dar, de corresponder aunque no necesariamente de quien en lo partícular o específico algo nos haya dado, sino a los demás y concretamente a seres humanos cercanos a nosotros o a nuestro entorno existencial que requieren precisamente auxilio, ayuda, apoyo, estímulo moral.

En esta, como una floración interna que surge de lo profundo de mi ser que he sentido la necesidad o pertinencia de exteriorizar consistente en que en lo que suele denominarse la redención de los pecados, el auxilio que se recibe cuando las almas se han encontrado en situaciones o condiciones problemáticas a causa de sus pecados (término que engloba, yerros, equivocaciones, defectos, vicios y pasiones) y que precisamente lo reciben de otras almas por medio de sus correspondientes personalidades físicas; dicho auxilio una vez que ha cumplido su función de tal, debe traducirse en su momento y oportunidad, en una servicialidad diligente, afanosa y espontánea cuando la sabiduría de la vida tenga bien a determinar que es el momento, la oportunidad de dar y de corresponder agradecidamente por lo que otrora se haya recibido.

En mi caso personal, aunque esta personalidad física ignora o desconoce algún auxilio recibido por el alma de cierta magnitud en el pretérito existencial, no es menester saberlo o conocerlo para ahora proceder a compartir espontánea y gustosamente mi ya añeja aptitud por la escritura, máxime que ahora está particularmente enfocada dicha aptitud al esclarecimiento y crecimiento del alma.

No es necesario que tenga a la mano el antecedente de “deudor kármico redimido” para ofrecer a mis semejantes mis habilidades literarias.

Mayo 18 de 2023.

CUANDO ADMITES VERDADES Y NO MENTIRAS ACERCA DE TI,

_ A la personalidad física le agradan mucho los halagos.

_ El yo inferior es muy propenso al placer proveniente de la adulación.

_ El ego mundano vive rodeado de ilusiones, fantasías y espejismos, respecto de los cuales frecuentemente termina por considerarlos como una realidad, y lo más lamentable y pernicioso, su realidad.

Precisamente es en estos tres aspectos o elementos que se finca la eficacia de la seducción y de la manipulación. El sexo femenino es más vulnerable a lo anterior debido a que es más emocional que el sexo masculino quien hace de la lógica su primordial fuente de percepción y actuación.

A las mujeres cuando se les dice que son lindas, bonitas, bellas, hermosas, les cuesta cierto trabajo analizar si lo anterior se ajusta a su condición personal o en realidad no se trata más que de galanterías con finalidades aviesas.

A los hombres narcisistas cuando se les considera como inteligentes, emprendedores y exitosos, no se lo creen sino que en su subjetividad ello es la subjetiva confirmación de que “realmente son inteligentes, emprendedores y exitosos”.

En los más variados aspectos de la existencia mundana la seducción y la manipulación está presente: en la moda, en la publicidad comercial, en los medios de comunicación, prensa, radio, televisión y más recientemente en internet. En todo lo anterior se hace menester hacer uso del discernimiento y del análisis para poder determinar la veracidad o mendacidad de sus señalamientos.

Cuando las mujeres al estar escogiendo sus atuendos y vestimentas en lugar de decidir por sí mismas, permiten o se dejan llevar por el criterio o la opinión de otras personas, sobre todo si son varones, hay muchas posibilidades que estén siendo objeto de seducción o manipulación. Los verdaderos caballeros son quienes manifiestan a las féminas acerca de su opinión, que lo importante es que ellas decidan acerca de lo que las haga sentirse a gusto.

Solicitar a otras personas su parecer, pedir a otros su opinión no es algo en sí mismo inconveniente sino el dejarse llevar invariablemente por lo que otros seres humanos estiman como lo adecuado para uno.

Para una mujer lo más adecuado es, en todo caso, sentirse bien, bonita, deseada y que sea aceptada por lo que realmente es y no por las impresiones de otras personas. Depender de los demás implica

cancelar la propia auto determinación. El verdadero amigo, el auténtico amante, le dice a su interlocutora, te acepto como realmente eres y no como pretendas agradarme. Solamente sobre esta base es posible edificar una relación auténtica, sólida, permanente. El encuentro y la relación entre dos seres humanos de esta índole ya sea a en el mero terreno de la amistad o en los más profundos ámbitos del amor e incluso de la intimidad sexual, es altamente gratificante, placentero y duradero. La conjunción de dos identidades inalienables, bien asentadas en sí mismas y no sostenidas por opiniones o pareceres ajenos, es la sólida base de algo duradero y que es inmune al transcurso del tiempo.

No pretendas cambiar a los demás sino en todo caso esmérate en cambiar a ti mismo pero a partir de tus más íntimos discernimientos e introspecciones y no por las impresiones de los demás.

Las relaciones amorosas suelen fracasar por la pretensión de querer establecer una identidad de pensares, sentires y actuares en lugar de aprovechar fructíferamente las diferencias formales mientras éstas no sean incompatibles con las profundas vinculaciones en común.

Si os sentís capaz de dar amor, adelante, proceded en consecuencia. En la autenticidad de vuestros afanes residirá la índole de la respuesta con la que la sabiduría de la vida os responderá. Vuestras deudas kármicas relacionadas con el amor no pueden ser canceladas únicamente por vuestras pretensiones de dar amor y recibir amor del bueno, pero sí pueden ser saldadas en gran medida por el anhelo de trascender toda relación tóxica y basada en antiguos patrones de dependencia y sumisión o de engaño y manipulación. En lo anterior residen las bases, la clave y el secreto de encontrar el amor debidamente correspondido y altamente gratificante. La respuesta a la búsqueda del amor correspondido no es algo que dependa de los mundanos factores o vicisitudes externas sino que reside en la dulce espera de dar amor con la mejor disposición de entrega y recepción. Aunque parezca altamente aleatorio, sujeto a un sinfín de eventualidades, el amor correspondido llega cuando tiene que llegar, cuando kármicamente se merece por méritos propios y no por maniobras seductoras o por procedimientos manipuladores. Entre tanto, se obtiene lo que falsamente se concibe como el amor genuino. El amor auténtico es una recompensa que no es fácil de obtener mientras se confunda amor con querencia, amor con pasión, amor con deseo, amor con apetencia de posesividad. El popular llamado “amor romántico” está contaminado con lo anterior, contiene elementos y componentes poco compatibles y congruentes con el amor en su esencial significación profunda y trascendente. Decirle a alguien “te amo” no debe ser una superficial declaración ni tampoco un mero

arrebato de momentos de exaltación pasional. El amar verdadero está por encima de toda confirmación verbal; el amar realmente no necesita de su preconización al sujeto amado sino que su real esencia es la única explicación y justificación que se requiere. El humano drama existencial de amor es que se espera que el amor que se brinda sea automáticamente correspondido, que sea evidentemente materializado como algo de lo que no quepa dudar; empero, ese amor directamente dirigido o enfocado a alguien en particular, en su momento y oportunidad será acogido y correspondido por otras almas que hacen del amor genuino su razón de ser en su viaje evolutivo.

La mejor manera de esperar la correspondencia del amor brindado es saber esperar la respuesta de la sabiduría de la vida, que será la encargada de que el ofrecimiento amoroso no quede sin respuesta. Si alguien a quien se focalizan los sentimientos amorosos no los valora, hay que aprender a esperar a que otras almas afinen con tales sentimientos, y en su momento y oportunidad, aparerecerán, surgirán como tangibles realidades en la existencia de quien da amor por amor al amor. El amor sincero, el amor proveniente del alma no queda sin respuesta aunque muchas veces en la densidad tridimensional la correspondencia al mismo parezca como una quimera, como una mera ilusión, como un anhelo de difícil concreción.

Por lo tanto:

_ Amad y esperad aunque en principio no seáis correspondido o correspondida por la persona individualizada como objeto o materia de vuestro amor.

_ Amad y confiad en la sabiduría de la vida que sabe administrar con profunda justicia el amor que ya palpita vehemente en el corazón.

_ Amad, amad, que en la pléyade de almas que evolucionan en el viaje evolutivo de la humanidad, siempre habrá quienes recojan las fragancias de vuestro amor.

Lo anterior no se menciona como un mero ideal.

Lo anterior no es producto de idealizadas ensoñaciones.

Lo anterior aunque parece contrariar los habituales y comunes patrones de la vida mundana, constituye una luminosa realidad en los cánones del amor del alma aunque se viva en los difíciles y contrastantes páramos de la densidad tridimensional.

_ Afanaros por no confundir amor generoso con la pasionalidad y encontraréis en el primero la respuesta a vuestra sincera disposición de amar.

_ La pasionalidad es fuego fatuo que al principio mucho de atractivo tiene pero que en realidad termina reduciéndose a tristes cenizas y en desilusiones emocionales y vacío existencial.

_ La pasionalidad es un sucedáneo del amor genuino que innumerables seres humanos confunden con el amor auténtico.

La floración interna que ahora se os comparte requirió una larga búsqueda para su descubrimiento.

La floración interna que ahora se externa para vosotros implicó durante mucho tiempo buscar afuera, en lo externo lo que debió ser materia de auto indagación interna.

La floración interna que se os ofrece no es teórica sino experiencialmente vivencial.

Nunca es tarde para auto descubrir en la subjetividad que lo que se persigue afuera debe buscarse en el interior de uno mismo.

Quienes realmente te amen te dirán verdades sobre ti aunque te duelan.

Quienes en cambio los que pretenden es seducirte, engañarte y manipularte, vertirán sobre ti mentiras y falsedades.

Ahórrate muchas desilusiones y desencantos aprendiendo a admitir verdades y no mentiras sobre tu persona.

Mayo 21 de 2023.

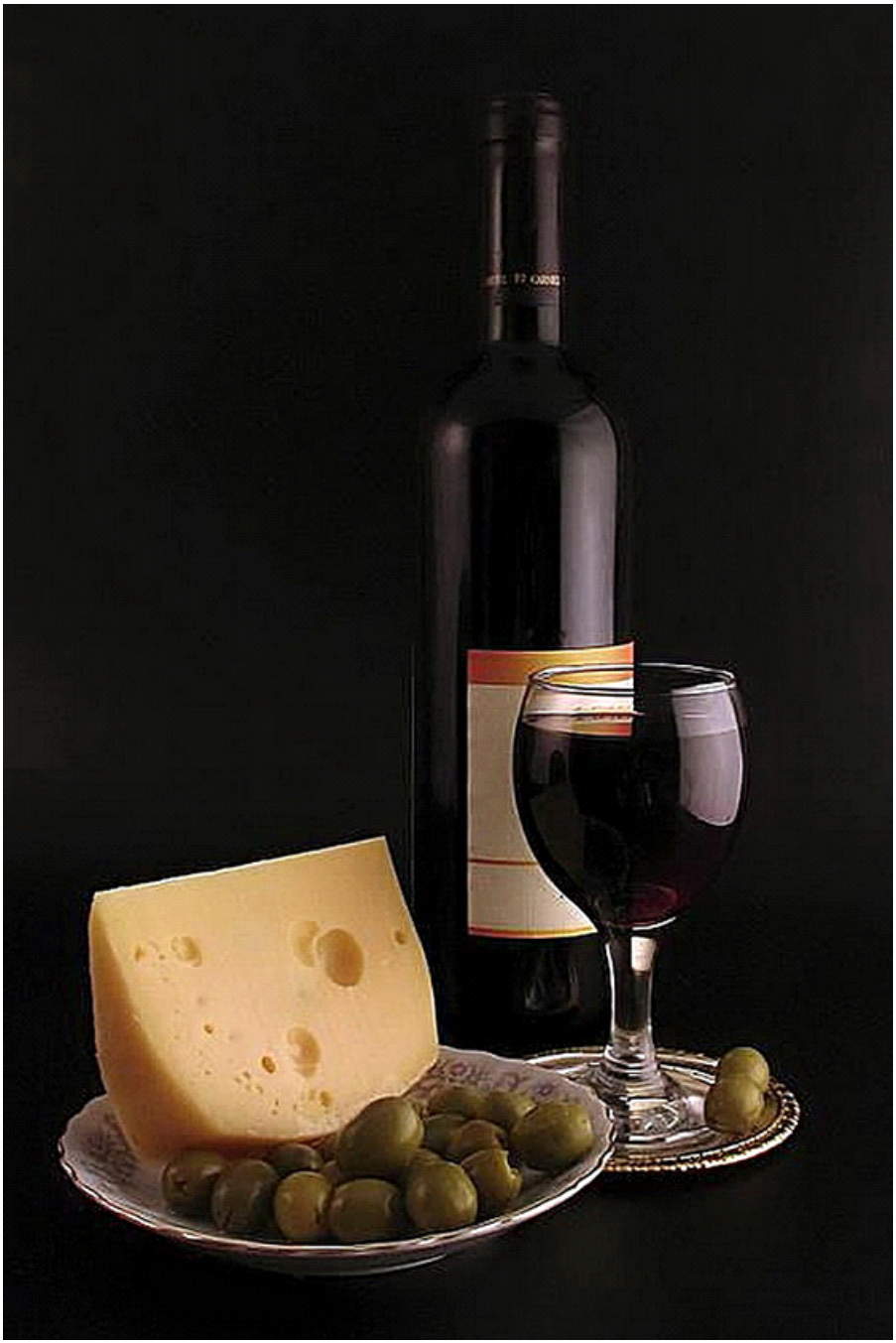

28-V-2000 _ 28-V-2023, A 23 AÑOS DEL ICTUS QUE ME HIZO CONSCIENTE COMO MENSAJERO DEL ALMA

Como ya lo narré en otro de mis libros anteriores, en el transcurso de esta existencia física mi personalidad física en cuatro ocasiones ha

estado en riesgo de morir. La primera siendo apenas un niño, la segunda en la juventud, la tercera y la cuarta ya en la adultez aunque todavía no en la tercera edad.

De estas cuatro veces que las alas de la parca aletearon muy cerca de mí personalidad física, la segunda fue si no la más peligrosa para mi integridad física, sí en cambio la más dolorosa y penosa emocionalmente, ante la postración de la personalidad física ocasionada por la decepción y el abatimiento propiciados por el comportamiento, actitudes y acciones de dos de mis hermanos carnales, uno de ellos ya fallecido hace varios años y el otro todavía en este mundo contando actualmente con dos años más edad que yo. Lo que cabría denominar como la tosquedad del alma del primero y la astuta inteligencia del segundo, se combinaron para que durante un buen número de años fuese víctima de una campaña de desprestigio mi contra, mirando la paja en el ojo ajeno y no la viga en sus propios ojos, como reza el conocido refrán. A estas alturas de mi existencia ya hace muchos años que me concedí el beneficio del perdón y del olvido respecto de sus criminosos procederes, porque uno de los más valiosos tesoros que se pueden adquirir en la palestra mundana, es la paz de la conciencia, la tranquilidad del corazón.

Por la insobornable ley del karma, el primero de los mencionados enfrenta en el plano astral el juicio de La Voz de La Conciencia que ya sin el ropaje o filtro amortiguador de la organización carnal tridimensional, experimenta en su vehículo álmico las muy pungentes repercusiones de sus procederes en el plano físico, no solamente efectuados en contra mía sino también en perjuicio de otros seres humanos. Desde luego que a mí no me corresponde juzgarlo aunque tampoco mi perdón y olvido de sus agravios lo exonera o exime de sus culpas. Por lo que concierne al segundo, ya en el ocaso de su existencia, además de ser un títere de su compañera conyugal, quien también fue su cómplice en la envidiosa campaña que tramaron en mi contra, su mentalidad y emocionalidad han sufrido severos trastornos que han sumido a su personalidad física en un ambiente artificioso de delirios de grandeza, de realizaciones inexistentes y de una patológica mitomanía, que lo han disociado de la realidad mundana. Lo anterior es el preludio en este plano físico, de lo que entre otras cosas, kármicamente le espera una vez que termine su lapso de existencia física en este plano terrenal. En el llamado “más allá, tendrá que enfrentarse a lo que en esta vida gestó y desplegó insidiosa y entrometidamente en las vidas ajenas al erigirse en censor, crítico y juez de otros seres humanos, en base a sus muy parciales pareceres y consideraciones de irresponsable catadura. Los “demonios internos” que su alma ha creado bajo la torpe ideación de que “todos somos

iguales” en lacras, defectos e imperfecciones, le perseguirán en los subplanos correspondientes del plano astral bajo el Principio kármico de que “cada quien recibe de la Justicia Divina conforme a sus obras, hasta que purgatorialmente se concientice de no hacer a los demás lo que no quiera para sí.

La tercera vez que la muerte física me dijo ¡hola! fue una recurso pertinente del alma “para recordarle a la personalidad física” que su proyecto y programa concerniente a la plasmación en el plano físico de diversos libros acerca del esclarecimiento del alma no corriese el riesgo de ser desatendido debido a los objetivos y metas meramente mundanas, de entre las cuales mi desarrollo profesional como Licenciado en Derecho iba en ascenso. Como ya lo dejé referido en las partes conducentes de otros libros, el accidente cerebral-vascular o ictus lejos de sumirme en depresión lo tomé como una oportuna recordación del alma hacia la personalidad física del proyecto y programa de la primera a la segunda, de lo que “habíamos convenido” para la presente encarnación. Así que todo lo que implicó afrontar la etapa más crítica de la embolia y después año y medio de rehabilitación física, lo asumí con buen talante, con optimismo y en varias ocasiones hasta con buen humor.

En esta fecha en que se cumplen 23 años del evento en comento, me siento contento de los resultados de 16 años de entusiasta labor como Mensajero de la Instrucción Espiritual. Mi vida en la densidad tridimensional cobró para la personalidad física un sentido más anchuroso por encima de los logros profesionales que venía alcanzando.

Por lo anterior, en esta fecha estoy de plácemes y aunque la celebración correspondiente en mi intimo ambiente familiar se ha planeado a base de un modesto presupuesto económico para comer y degustar, lejos de las viandas y vino finos de los tiempos de las vacas gordas; para nada añoro lo anterior pues las satisfacciones provenientes del alma no son nada comparables a los boatos y lujos externos. Unas muy contadas amistades que fueron convocadas por mí en esta especial fecha, me anunciaron que dotarán la mesa de un pastel con 28 velitas y además con vino tinto de mis marcas preferidas. Ello es bienvenido sobre todo porque desde hace aproximadamente tres años que mi apetito volvió a ser casi idéntico al que tenía antes de la cuarta vez en que una hernia esofágica en el año 2001 me produjo una hemorragia muy severa, pero que diez días más tarde no me impidió viajar a Europa por Air France, en una aeronave equipada con cuatro motores.

A estas alturas de mi existencia, reitero que no le tengo temor a la

muerte y le pido a Dios que ojalá mi desencarnación cuando me llegue el momento, sea tranquila, sin tener que padeder una larga y penosa enfermedad. Es curioso pero me siento “rejuvenecido” interiormente y en cuanto a muchas de las personas con quienes de alguna manera me relaciono y trato cotidianamente, las he “visualizado” espontáneamente; es decir, no intencionadamente, con más años encima en sus cuerpos físicos de los que en su edad cronológica debiera normal o naturalmente corresponderles. El día de ayer que salí a la calle, me encontré a una vecina viuda y con dos hijos mayores de edad, pero que según sé no pasa de los 45 años de edad, y sin embargo, físicamente aparenta tener unos 15 años más; es decir, no menos de ¡60 años de edad! Recientemente, lo mismo me acontecido con otras personas, lo cual no es muy agradable para mí, pero puedo asegurar que no es mi imaginación sino una realidad que perciben mis ojos físicos, aunque al parecer en combinación con mi visión etérica. En relación con la adquisición y desarrollo de facultades psíquicas, la verdad es que prefiero incrementar más mi percepción psicológica como modo y medio de conocer a mis congéneres, que ver sus auras, captar sus pensamientos y emociones clarividentemente; en la inteligencia de que aún no desarrollo la clarividencia. Al respecto, cabe decir que no faltan personas que al adquirir capacidades clarividentes lucran con ello y además venden y transmiten información a interesados en saber las intimidades de amigos y enemigos. Eso bajo ningún concepto debe hacerse porque además de las consecuencias kármicas, y además al hacer mal uso de tales facultades psíquicas, estas se van deteriorando.

Por otra parte, salvo casos excepcionales, no soy propenso a ocuparme de casos concretos y específicos de personas con serios problemas en sus vidas a causa de sus desatinos, pues además mi sensibilidad se ve bastante afectada al sintonizarme psíquicamente con otros seres humanos con problemas en su mentalidad y emocionalidad.

Como personalidad física mensajera del alma, considero que en general he cumplido mi papel, aunque desde luego que trato de no incurrir en la fatuidad de sobredimensionar los alcances de mi colaboración con el alma.

Hay aspectos de mi personalidad que desde luego todavía requieren de mi atención para que no interfieran y obstaculicen las resonancias del alma; aspectos en los que en estos años he logrado apreciables avances, sobre todo en lo atinente en no buscar afuera lo que en realidad puedo encontrar o hallar en los planos internos de mi propia subjetividad. En el alma existe un inmenso mundo de posibilidades cognoscitivas que descubrir y asimilar, algo de lo cual en mi caso, ha quedado vertido en la numerosa temática de mis libros.

Son en estos momentos las 11:30 horas de esta especial fecha para mí y en pocas horas mi humilde mesa estará engalanada con bocadillos, alimentos y vino tinto, más las aportaciones que hagan mis contados invitados.

Antes de finalizar estas líneas solamente quiero expresar lo siguiente:

_ ¡Gracias!, a todas aquellas Entidades que desde otros planos dimensionales han apoyado y auxiliado la cruzada del alma y de la personalidad física.

_ ¡Gracias al Supremo Dador de La Vida! que me sigue concediendo proseguir en el plano físico a pesar de tantas vicisitudes que he venido afrontando en las diversas etapas de la actual existencia.

_ ¡Gracias! a los seres humanos (muy escasos por cierto) que viviendo como yo en la densidad tridimensional, me han brindado su sincera colaboración relacionada con mis más urgentes necesidades materiales en etapas particularmente críticas.

¡Brindaré por todo lo anterior en unas horas más, rodeado de prójimos de buena voluntad!

Domingo 28 de mayo de 2023.

LA AUTORIA EMOCIONAL PROVIENE DE CADA SER HUMANO, NO DE LOS DEMAS

_ La emociones que se experimentan provienen de uno mismo no de otros seres humanos.

_ No son los demás quienes gestan la índole de nuestras emociones debido a su comportamiento y actitudes, sino que ello reside en la manera o forma en que reaccionamos ante sus procederes.

_ La propia manera de pensar influye decisivamente en nuestras emociones y a su vez éstas inciden en la forma en la que pensamos.

En estos tres sencillos planteamientos residen los secretos del cambio de la propia emocionalidad. Antes de ello no es posible percatarse que no son los demás quienes con sus pautas conductuales nos inclinan o provocan emociones negativas como enojo, tristeza, depresión, incomodidad, molestia, disgusto y malestar. Generalmente se tiene el inveterado hábito de echarles la culpa a otros seres humanos de los perniciosos estados de ánimo propios, cuando en realidad estos anímicos estados provienen de las subjetivas condiciones que pulsan en lo íntimo de nosotros.

Cuando se está muy enamorado de alguien; somos nosotros quienes

idealizamos “al ser amado”, somos nosotros quienes lo llenamos de cualidades, virtudes y de atributos diversos; somos nosotros quienes todo lo que le rodea en su personalidad y manera de ser “lo vemos color de rosa”. La realidad es que cada ser humano “es como es; es decir, bueno y malo con sus diversos grados intermedios, y en principio, nuestro enamoramiento no añade nada a los talentos, cualidades o virtudes que subjetivamente posea ni tampoco nuestro enamoramiento tiene el mágico poder de cambiar “al ser amado” en lo que concierne a sus defectos, fallas o carencias intelectivas, emotivas y volitivas.

Si el enamoramiento en cita no tiene el poder de cambio en alusión, mucho menos lo tiene el apasionamiento que es una especie de hipnosis emocional muchas veces rayana en lo obsesivo; incluso el amor verdadero, proveniente de los más luminosos intersticios del alma, precisa de paciencia, persistencia y de mucha fe para que después de cierto tiempo, pueda coadyuvar a la mejoría de los congéneres a quienes se les brinden. El amor proveniente del alma solamente puede constituirse en un poderoso elemento o factor de cambios positivos para otros seres humanos, cuando éstos estén subjetivamente dispuestos a cambiar. Amar con despego y generosidad, amar sin esperar la automática respuesta similar de los demás, así como el perdonar a quienes nos infieran ofensas o agravios, es apenas uno de los elementos primordiales que mucho puede ayudar a la mejoría a otros seres humanos, pues se reitera, se requiere, se hace indispensable que tales seres humanos ya se encuentren dispuestos a mejorar su mentalidad y emocionalidad. El psiquismo malsano está circundado, rodeado o envuelto por una atmósfera psíquica densa, pesada, de baja vibración y de escasa luminosidad y en tanto persista tal atmósfera psíquica debido a la obcecación subjetiva, el amor del alma no puede difuminarla ni atenuarla ni mucho menos transformarla en lo contrario de lo que es. A nivel esotérico ni siquiera la oración intercesora tiene el mágico poder de cambiar automáticamente el status íntimo mental, emocional y volitivo de los encarnados o de quienes ya moran en el plano astral. Mucho puede comentarse respecto de lo anterior pero desde luego que no es el tema focal de esta oportunidad.

Una vez más se enfatiza que:

_ El conocimiento de sí en la vía adecuada para liberarse de lo que cabe llamar “la dependencia emocional de otros seres humanos”.

_ El conocimiento de sí es la llave de oro que permite abrir la cerradura de la prisión de la dependencia emocional.

_ El conocimiento de sí es la clave para que cada quien se el dueño de

la manera en que reaccione respecto de las acciones u omisiones ajenas. La auténtica autoría emocional tiene como base sustentadora al conocimiento de sí. Solamente así es posible percatarse que el comportamiento y actitudes de los demás constituyen los hechos u omisiones, respecto de los cuales cada ser humano reacciona de acuerdo a los clichés subjetivos que arraigados se encuentran en su mentalidad y emocionalidad (esotéricamente provenientes de vidas pasadas); reacciones que pueden ser transformadas en respuestas subjetivas "conscientemente razonadas" a fin de neutralizar la manera o forma en que por inercia se reaciona.

Es un error difícil de advertir sin el conocimiento de sí, el consistente en creer, estimar o considerar que la dicha propia depende de otros seres humanos. Lo anterior es una especie de dogma que cuesta mucho trabajo desterrar de la mentalidad y de la emocionalidad del común de la gente. No es que el amor de los demás no sea importante para incentivar las motivaciones subjetivas. El problema reside en hacer depender en demasía y en muchos casos de manera exclusiva, el dinamismo mental y emocional de la atención afectiva de los demás.

Abundan hombres y mujeres que ya habiendo dejado atrás la niñez, la adolescencia y la juventud, y a pesar de que ya son personas adultas por el número de años de edad cronológica que ya tienen; sin embargo, psicológicamente se siguen comportando como infantes o niños en cuanto a dependencia afectiva proveniente de otros seres humanos. Son simbólicamente "lactantes emocionales" y que lloriquean en cuanto no se les proporciona "el biberón de afectividad". Clínicamente los psicólogos los considerarían como enmarcados en "infantilidad neurótica" cuyo "destete" les genera molestias emocionales no fáciles de superar.

_ La madurez emocional implica hacerse cargo de la autoría emocional y no estar dependiendo de la afectividad ajena.

_La madurez emocional envuelve el no reaccionar en lastrante dependencia emocional de los demás.

_ La madurez emocional involucra el emitir respuestas respecto de las acciones u omisiones ajenas, que no constituyan reacciones perniciosas para serenidad mental y la tranquilidad emocional.

En una sola o única existencia en el plano físico desde luego que lo anterior no es posible o viable porque lo anterior es el resultado del esclarecimiento y crecimientos del alma que fructifica después de diversas vidas pasadas orientadas al progreso evolutivo. Por ello están importante dejar de lado la ilógica concepción de la vida humana en el sentido de que inicia con el nacimiento del cuerpo físico y termina

definitivamente con la muerte del mismo. Los llamados “muertos” no descansan en paz como se acostumbra decir en las ceremonias luctuosas. En el llamado “más allá” existe una incesante actividad ignorada por el común de los seres humanos encarnados; actividad que solamente es “un misterio” para quienes no quieren informarse al respecto en la abundante bibliografía ocultista, esotérica y espiritualista que en esta naciente Era de Acuario está prácticamente al alcance de todos con tal que se avoquen a su búsqueda.

No cabe esperar que ni la Iglesia de Roma ni tampoco la mayor parte de la ciencia mundana, impulsen la apertura intelectiva de los seres humanos hacia los inmensos horizontes de los ulteriores planos dimensionales que existen más allá de la densidad tridimensional. Si en lo personal me hubiese limitado a las creencias dogmáticas de la Iglesia de Roma y si igualmente me hubiese concretado a los postulados y teorías científicas imperantes en el mundo que no admiten la existencia del alma, entonces hubiese carecido de la apertura mental para verter en mis ya numerosos libros la amplia temática que contienen respecto del esclarecimiento y crecimiento del alma; en la inteligencia de que a pesar de los miles de páginas que integran dichos libros, reitero que su contenido es apenas una pequeña parte o porción de lo que se menciona con relación a los aludidos planos dimensionales en donde La Vida prosigue en constante y creciente evolución.

Deliberadamente en el programa del alma que mi personalidad física ha tratado de seguir con esmero y entusiasmo, se ha optado por no recurrir a utilizar nomenclaturas intrincadas porque no se trata de presumir de erudición sino de compartir con ánimo didáctico, algo del vasto caudal que el alma ha venido asimilando en vidas pasadas, pero sin hacer uso de tesis doctorales o de planteamientos filosóficos complejos propios de eruditos o especialistas.

No nací en un ambiente familiar culto ni tampoco abundante de riquezas materiales. De no haber sido por las resonancias del alma, mi personalidad física no se habría inclinado por una instrucción universitaria ni por la entusiasta indagación de lo concerniente a la existencia del alma, la reencarnación y la evolución en planos dimensionales superiores.

La grata labor de redacción de mis libros me genera satisfacción pero no arrogancia. Lo poco que sé y he aprendido por el impulso del alma no me ha vuelto vanidoso ni petulante, gracias a Dios.

Junio 1 de 2023.

SE RENACE EN UN ENTORNO DE ALMAS AMIGAS Y ANTAGONICAS

_ Nadie renace en un entorno familiar y social casual.

_ Nadie viene al mundo sin atraer; por una parte, almas amigas, y por otra parte, almas antagónicas, adversarias o decididamente enemigas.

_ Nadie vive en el plano físico en un ambiente sin que la índole buena o mala de sus vidas pasadas se refleje en su existencia.

Dentro del propio núcleo familiar es común la convivencia por afinidad de almas amigas y también las antipatías y desavenencia entre almas adversarias de otros tiempos.

El ambiente familiar en un recurrente recurso de la ley del karma para intentar la reconciliación de almas con conflictos y problemas gestados en vidas pasadas.

Las acciones u omisiones que en vidas anteriores confluyeron en consecuencias perniciosas para otras almas, tarde o temprano se manifiestan en la existencia actual o en otras posteriores. El pasado negativo no se borra o desaparece simplemente por haber quedado atrás en el tiempo, de la misma manera que las buenas acciones de tiempos idos se convierten en posteriores positivas bonificaciones kármicas que inciden en favor de quienes las llevaron a cabo, sobre todo cuando más las necesitan.

_ Cada quien en sus jornadas en la densidad tridimensional lleva consigo “el cielo o el infierno” que antaño haya edificado: el cielo de sus talentos, capacidades y virtudes o el infierno de sus desatino, errores, defectos y vicios.

_ El llamado “destino” no es salgo fortuito, azaroso ni producto de la suerte sino el kármico resultado de cómo se haya actuado o procedido en los ayeres reencarnatorios.

_ Aunque la personalidad física como temporal vestimenta tridimensional del alma no sea capaz de contener en la memoria las añejas experiencias álmicas, no por ello dejan de repercutir en cada reencarnación.

_ La auténtica dicha en el plano físico es algo muy poco común entre los seres humanos porque son relativamente pocas las almas que ya la han conquistado en sus anteriores jornadas reencarnatorias. La mayor parte de los integrantes del género humano es esclava o prisionera de sus pensamientos, emociones y actos u omisiones que caracterizaron sus vidas pretéritas, y por ello, las desdichas, las penas y amarguras constituyen el común denominador que se manifiestan en su existencia en la densidad tridimensional.

La avidez por la posesión de bienes mundanos no es felicidad sino una caricatura de ella.

La frenética búsqueda de placeres mundanos es un engañoso sucedáneo de la genuina felicidad.

Los apasionamientos que se confunden con el amor verdadero, son fugaces fuegos de artificio que finalmente dejan una estela de vacuidad, desilusión y desolación.

_ El conocimiento de sí es el mejor psicoanálisis para orientar la existencia hacia los confines de la búsqueda de la dicha verdadera.

_ El conocimiento de sí es el medio subjetivo apropiado para no confundir la existencia en el plano físico como un fin en sí mismo sino como un medio para ir atesorando los valores imperecederos para el alma.

_ El conocimiento de sí permite adentrarse en la religiosidad exenta de dogmatismos, en la psicología profunda del alma y en los valores eternos de la Etica Espiritual.

El rubro de la Floración Interna de esta oportunidad no es una formulación teórica sino un Principio Rector que preside el renacimiento en el plano físico de las almas a través de sus correspondientes personalidades físicas. Tomar conciencia de este Principio es el inicio del fin de la ignorancia que tanto aprisiona y el comienzo de la sabiduría existencial que rige con kármica justicia las peculiaridades de la existencia en la densidad tridimensional. Entre tanto los encarnados se demoren en el conocimiento de sí seguirán siendo cautivos de sí mismos y víctimas de su propia incuria.

_ Lejos de quejaros de creer que sois marionetas de las circunstancias, proceded a la auto reflexión, al discernimiento y a la introspección.

_ En lugar de lamentaros de ser víctimas de “la mala suerte”, examinad con atención y serenidad la índole de vuestra mentalidad, emocionalidad y las directrices de vuestros actos.

_ En vez de seguir obstinados en culpar a los demás de vuestras desdichas, ocuparos en analizar la responsabilidad que os incumbe en vuestras acciones u omisiones.

_ Presumís con mucha frecuencia que sois seres racionales, y sin embargo, os conducís con asiduidad de manera contraria.

_ Un cambio verdadero en vuestras vidas requiere una renovación interna que tiene que proceder de vosotros mismos.

Si no os empeñáis en abandonar vuestras lastrantes inercias, entre

otras muchas cosas:

_ No reconoceréis ni aprovecharéis fructíferamente la ayuda, el apoyo, el auxilio y la experiencia de las almas amigas que se hallen en vuestro entorno existencial.

_ No valoraréis el alcance y calidad de lo que os brindan esas almas amigas ni tampoco os percataréis de que no están perennemente a vuestra egocéntrica disposición, y que por lo tanto, ante vuestra renuencia a atender sus sugerencias, opiniones y consejos, en respeto al principio del libre albedrío ajeno, terminarán por dirigir sus serviciales labores hacia otras almas más permeables a sus afanes fraternos y solidarios.

_ Las perniciosas actividades de las almas adversarias que kármicamente hayáis imantado, serán las que imperen en vuestras vidas mundanas con su deplorable secuela de conflictos, problemas, dolores, penas, amarguras y sufrimientos, que se abatirán sobre vosotros.

En lo anterior, en mucho reside que se considere a la morada planetaria como “un Valle de Lágrimas”.

Por lo anterior, la existencia en la densidad tridimensional ha sido hasta ahora un campo en el que sigue predominando lo contrario al bien y a los valores trascendentes del alma.

Para superar lo anterior, se hace menester hacer del conocimiento de sí el aliado presente en las jornadas reenacarnatorias que supla las meras creencias por principios convictivos.

_ Lo que en la Tierra se ata debe ser desatado en La Tierra.

_ El karma negativo debe ser liquidado en el plano físico que es donde se gana el derecho de liberarse de las deudas contraídas en la densidad tridimensional.

_ Las almas amigas pueden ayudar de muchas maneras pero jamás podrán substituirse en las pruebas y retos que le incumbe a cada alma afrontar en el plano físico por medio de su correspondiente personalidad física.

En la kármica balanza de La Contabilidad Divina mientras no se restablezca el equilibrio en el haber y deber en el plano terrenal, las almas antagónicas seguirán perniciosamente imantadas a quienes las atrajeron con la índole de sus pensamientos, emociones y acciones en el larguísimo transcurso del viaje evolutivo.

En la normatividad espiritual no existe la prescripción de los pecados

cometidos. El transcurso de los siglos y aún de los milenios no borra las manchas de las transgresiones a las normas de la hermandad, de la fraternidad y de la solidaridad.

La única manera de conjurar los fantasmas del pasado, consiste entre otras cosas, en:

_ Desligarse magnéticamente de las almas a quienes se les concedió kármicamente el irrumpir en el ámbito propio debido a asociaciones, complicidades y simbiosis contrarias al amor verdadero, al recto pensamiento y a la buena voluntad.

_ Generar en adelante una psicósfera en la que se gesten afinidades mentales, emocionales y volitivas basadas en el mutuo respeto, la armonía de los sentimientos y una afectividad libremente consensuada.

_ Tomar cabal conciencia de que nadie es posesión ni propiedad exclusiva de nadie, y que por lo tanto, el auténtico amor no esclaviza ni se somete a caprichos, ni a pretensiones voluntariosas que rebajen la dignidad individual, por ser contrarias a los anhelos e ideales del auténtico amor del alma.

Solamente de esta manera es posible exorcizar los espectros que las almas vitalizaron perniciosamente en sus andanzas existenciales pretéritas.

Señalamientos claros, sin fanatismos religiosos ni moralismos pretenciosos, son éstos que a pesar de su sencillez expositiva están cimentados en los elevados Principios Arquetípicos de La Etica Espiritual y que ahora se os comparten en su índole de floraciones internas resultado del largo viaje evolutivo del alma.

Junio 2 de 2023.

LA PROFUNDA INTENCIONALIDAD DE CAMBIAR ES LA MATRIZ DE LA TRANSFORMACION

Siendo apenas un niño de once años y observando a muchos de mis compañeros de la escuela primaria, ruidosos, indisciplinados y desordenados, frecuentemente me preguntaba: ¿cómo podrán cambiar para comportarse manera distinta? Dentro de mi infantil manera de pensar de entonces cavilaba que en la vida, hay momentos para todo inclusive para las travesuras y para la manifestación de las diversas inquietudes propias de los momentos en que el recreo, las alegrías, la euforia y los arrebatos emocionales no alteran negativamente la existencia de los demás.

La alternancia de los lapsos de orden, silencio, atención y aprendizaje con los diversos de espontánea relajación y desahogo de impulsos internos, forma parte de la sabiduría de la vida y de alguna manera esto lo intuía en mis infantiles años. Mi carácter reservado, discreto, callado, introvertido enmarcado en cierta timidez que era mi constante compañera, me facilitaba comportarme en el seno familiar y en el ambiente escolar de una forma que no me acarreaba problemas con los demás ni llamadas de atención por mi conducta. Aclaro y enfatizo que para nada me consideraba "un niño modelo, un niño ejemplar" ni nada por el estilo sino que simple y sencillamente no me costaba trabajo ser como era; aunque andando el tiempo y percatándome de que no faltaban quienes se aprovechasen de mi pasividad, sobre todo entre algunos de mis hermanos carnales, como ya lo dejé manifestado en un libro anterior, caí en la cuenta de que debía compensar mi aludida pasividad tratando de ser asertivo, de que mi yo no fuese ignorado en cuanto la expresión de mis deseos y voluntad.

Ya en las fases de la adultez y de la tercera edad, he venido dándome cuenta de que legiones de seres humanos traen (desde vidas pasadas) inercias caracterológicas, atavismos conductuales y actitudes mentales, emocionales y volitivas tan arraigadas, tan fuertemente incrustadas en sus almas, que es una tarea titánica el intentar de que se den cuenta de su esclerosis psíquica y psicológica. Asimismo, en lo personal me queda muy claro que se debe tener muy presente por los padres de familia, el círculo de amistades y afectos, por los profesores y también por los llamados "educadores", que no se debe incurrir en el craso error de pretender hacer cambiar a los demás sino en asumir el enfoque medularmente consistente en que sean ellos mismos quienes con una serie de elementos, datos y conocimientos que se les proporcionen, vayan reconociendo las ventajas y beneficios de modificar sus pautas conductuales. A este respecto, en diversos de mis libros he referido que el esotéricamente denominado "Maestro Dolor" es un magnífico "instructor" para aprender a cambiar positivamente, que entre otras cosas, en lugar de rebelarse o deprimirse ante las dolorosas desventuras de la vida, el ser humano debe detenerse a examinar, reflexionar y discernir acerca de las causas internas y no meramente aparentes, de sus adversidades y desdichas. Lo anterior que en su mero enunciado expositivo es claro, fácil de entender y comprender intelectivamente, ya en la práctica de la vida cotidiana es todo un reto porque las lastrantes inercias que innumerables almas vienen arrastrando desde innumerables vidas pasadas, generalmente requieren también de muchas reencarnaciones rectificantes. Esto lo saben los instructores de la normatividad espiritual ya con cierta experiencia pero no acontece lo mismo con el común de la gente, y

entonces, en lugar de proceder con sensatez pedagógica y educativa desde los diversos niveles de padres de familia, orientadores, profesores y similares, con frecuencia recurren a medios emparentados con el castigo, la punición correctiva, las admoniciones moralistas y en los ámbitos religiosos hasta llegan a achacarle al mítico demonio su injerencia "naturalmente pecaminosa y tentadora hacia el mal".

En buena parte del contenido de mis libros se ha enfatizado la importancia que tiene el conocimiento de sí para hacer del discernimiento y la introspección los aspectos, elementos y factores que estén permanentemente vinculados o asociados al pensar, al sentir y al actuar; lo cual incluye naturalmente también a la floración interna de esta oportunidad consistente en que la profunda intencionalidad de cambiar es la matriz de la subjetiva transformación. Mientras esta profunda intencionalidad no surja desde las profundidades del alma para manifestarse en diáfana resonancia en la personalidad física, toda promesa de cambio será una quimera, toda propuesta de renovación será un autoengaño, todo proyecto de mutar será una mentira descaradamente enunciada como algo valioso de emprender.

Llegar el punto en el que real y verdaderamente el alma se encuentre en condiciones de proponerse en adelante modificar positivamente sus añejos patrones mentales, emocionales y volitivos, marca un hito en su viaje evolutivo, deslinda un antes y un después en la índole de sus jornadas reencarnatorias y desde luego que en los Planos de Luz "hay alborozo" por enunciarlo en genuino lírismo.

Proliferan en la densidad tridimensional libros de autoayuda que proporcionan multitud de fórmulas, consejos, terapias, cursos, talleres y métodos para cambiar en relación con hábitos y costumbres perniciosas; sin embargo, pese a sus buenas intenciones, en muchas ocasiones rayanas en la ingenuidad, adolecen de una falla básica, consistente en que no basta con seguir las indicaciones de esa variada bibliografía o de las prácticas que señalen; habida cuenta de que es en las profundidades del alma en las que ya debe haberse gestado ese hito de cambio basado en una intencionalidad ya no sujeta a condiciones que alteren o modifiquen su enfoque primordial ni tampoco que pretextos, excusas, evasivas o subterfugios aparten esa lineal intencionalidad de sus firmes metas. Reza el dicho que "prometer no empobrece" sobre todo cuando se dirigen las promesas respectivas a los demás, cuando que lo imprescindible no es prometerse a sí mismo sino realmente asumir la profunda intencionalidad álmica de cambiar. La asunción de esta intencionalidad no tiene por qué ser voceada publicitariamente, sino que debe constituir una silente labor subjetiva cuyos frutos se vayan

exteriorizando en cambios renovadores caracterizados por transformaciones auténticas; es decir, que no sean meros maquillajes temporarios, simples enmascaramientos de problemas internos no resueltos. Una de las maneras en que individualmente se pueden ir apreciando los cambios renovadores consiste en percatarse motu proprio de que las circunstancias y condiciones que venían campeando con sus habituales inercias, comienzan a modificarse de manera positiva. Al principio esas modificaciones pueden ser poco perceptibles, tenues, "modestas"; pero al paso del tiempo se van haciendo más notorias no solamente en cuanto a sus externas manifestaciones sino sobre todo en los subjetivos niveles mentales y emocionales, bajo la percepción cada vez más nítida de que el llamado destino es obra de cada alma, que lo que le suceda o acontezca en la densidad tridimensional no es casual sino causal y que las desgracias, fatalidades penas y dolorosas experiencias son producto de uno mismo; y asimismo, que las pruebas y retos que deben afrontarse en el plano físico encierran lecciones a aprender o facultades, talentos y virtudes a desplegar fácticamente en servicio de los demás.

Ejemplos históricos de seres humanos que ya han incorporado a sus almas la profunda intencionalidad en comento, no han faltado a lo largo de los milenios. Seguir su ejemplo no parece algo sencillo porque generalmente ha sido ignorado o desconocido el método o procedimiento que han desplegado para sus realizaciones evolutivas. En esta oportunidad y en concordancia con la apertura de la naciente era acuariana, se os comparte esta floración interna, expresando que la matriz transformadora ha residido en esa profunda intencionalidad; en la inteligencia de que en cada alma subyace la potencialidad de esa intencionalidad; es decir, que no es propia de almas privilegiadas por el azar sino el oriundo resultado de sus álmico empeños y méritos.

Ahora en el otoño de mi edad cronológica ya no me pregunto como cuando era un niño, acerca de cómo cambiar positivamente la mentalidad, la emocionalidad y la volición de los seres humanos. Al menos en cuanto a mí concierne, ya desde hace algún tiempo que este dilema o cuestión se ha venido aclarando más y más y es por ello que he venido destacando en mis libros la importancia que tiene el conocimiento de sí.

En el auto examen acerca de las deficiencias y yerros observados en la personalidad física como pendientes a resolver por parte de mi alma, la aludida profunda intencionalidad resonante en mi yo mundano ha sido fundamental para el abordaje de aquellos, aunque quedasen pendientes de su solución para mi futuro reencarnatorio.

La floración interna que ahora os comparto, considero con serio y

sincero realismo que es uno de los mejores regalos recibe mi personalidad física en este nuevo aniversario de mi estadía en el plano físico, regalo proveniente de mi interno ser. Otro regalo que humildemente solicito al Supremo Dador de La Vida es el de las respectivas cuotas de salud que me permitan continuar en mi trayecto vital compartiendo con mis congéneres los caudales existentes en la subconciencia o mente del alma.

Junio 12 de 2023.

LA MAGIA DE LA VIDA, CÓMO PERCIBIR SU PRESENCIA

_ La Magia de La Vida contiene una sabiduría insospechada para el común de la gente.

_ La Magia de La Vida reside en que proviene de una Causa Primigenia denominada generalmente como Dios.

_ El Amoroso Mago por excelencia es Dios, que es La Vida Una y Eterna y las chispas, centellas o emanaciones de La Divina Vida son las esencias monádicas o espirituales.

_ En La Magia de La vida, las almas son las sutiles envolturas, cuerpos o vehículos de manifestación y expresión de los espíritus, que por antonomasia son “los hijos de Dios”

_ Las almas aunque por lo general se les considera como “eternas”, en realidad solamente son “relativamente inmortales” porque después de un luengo viaje evolutivo que transcurre por muchos eones, ellas se fusionan con sus correspondientes mónadas, y entonces, lo que cabe llamar como “Divinidad Consciente en los diversos planos Inter dimensionales del Sistema Solar en su concepción esotérica, es lo que caracteriza tal fusión, y en lo sucesivo proseguirán en una nueva fase inconcebible para la mentalidad humana, ya en su excelsa condición de Logos, Planetarios, Solares y Galácticos. Nuestro Logos Planetario tiene a La Madre Tierra, Gea, Gaia o Urantia, como “cuerpo” interdimensional de manifestación, del cual en condiciones de existencia tridimensional, los encarnados solamente pueden percibir el planeta en su aspecto meramente físico. A su vez, El Logos Solar tiene como cuerpo de manifestación a todo el conjunto de planetas que orbitan en torno suyo.

_ Lo único real y verdaderamente eterno y viviente de la creación de Dios son las esencias monádicas o espíritus. Todo lo demás solamente cumple la misión de ser los vasos o elementos contenedores de La Vida.

_ El conocimiento de sí con la consecuente expansión de conciencia es lo que acrecentadamente permite ir conociendo y experimentando la magia de La Vida, lo cual es acompañado de asombro, fascinación, dicha y amor a La Vida.

_ Quien ama La Vida desde el septenato de señalamientos que anteceden, ama profundamente toda La Creación por ser la Magna Obra de Dios.

_ Solamente amando la Creación de Dios es posible además de admirar la magia de la vida también participar en su dinámica magia creativa.

En el ADN de todo ser humano encarnado reside el fascinante misterio de la magia de La Vida. El ADN se compone de doce capas o secciones íntimamente vinculadas, de las cuales en la actualidad solamente ha sido explorada e investigada la capa bio-química que es la única que se entroniza con la tercera dimensión o plano tridimensional; lo cual ha permitido a la ciencia mundana el descubrimiento del genoma humano, que entre otras cosas, encierra el secreto de las predisposiciones hereditarias, mismas de forma similar a lo que sucede con la genuina astrología esotérica, influyen pero no son fatalmente predisponentes, sobre todo cuando ya entra en acción la expansión de conciencia.

Conforme los humanos encarnados vayan siendo conscientes de sí mismos, de la naturaleza mágica de La Vida como prodigio proveniente de La Deidad y de la materia interdimensionalmente considerada como el vaso contenedor de La Vida; entonces ya no irán más en busca de la dicha o de la felicidad fuera de sí mismos en las cosas externas, por la simple y sencilla razón de que se darán cuenta experiencial y vivencialmente que sus cuerpos físicos, sus correspondientes almas y sobre todo sus esencias espirituales, han sido obra del Arquitecto del Universo con la colaboración de miríadas de participantes en su Glorioso y Divino Plan.

No hay oración, rezo o plegaria más devotamente exaltada que la que es representada por el consciente reconocimiento de la magia de La Vida como Obra de Dios. Por decirlo de alguna manera comprensible para la humana mentalidad, así es como oran las entidades dévicas o angelicales agradeciendo a Dios la dicha de participar laboriosamente en su Obra Creadora. Así también en un nivel de menor jerarquía pero no de importancia, es como trabajan “y oran” afanosamente los llamados espíritus de la naturaleza para hacer posible que la tierra, el agua, el aire y el fuego cumplan esotéricamente sus finalidades en la morada planetaria. Estos espíritus de la naturaleza son los artífices de lo existente en La Naturaleza y gracias a su actividad es posible que

los reinos mineral, vegetal y animal puedan ser catalizados. En cuanto a la entidad humana, ésta contiene elementos minerales, vegetales y también del tercer reino evolutivo; e incluso como ya quedó referido en uno de los temas de los libros anteriores, los pensamientos y las emociones de los seres humanos son moldeados en estricta observancia y coordinación con la índole o naturaleza positiva o negativa, noble o perversa, generosa o egocéntrica de las personalidades físicas como cajas de resonancia de sus respectivas almas. No hay mejor "angelical o demoníaca entidad" en cada uno de vosotros que lo que pulse en el fondo de vuestras almas y que por afinidad sincrónica atraigáis a otras almas similares. Ya es tiempo de que dejéis de achacar vuestras miserias, desgracias y penurias al mítico diablo o satanás, y que por otro lado, en el viaje evolutivo del alma reencarnación tras reencarnación, vayáis con la buena índole de vuestros pensamientos, sentimientos, emociones y acciones, aportando Luz y más Luz a vuestro Yo Superior que es "lo más cercano a vosotros mismos" a lo que Dios representa y es para vosotros.

Hace ya años que en uno de los "Mensajes" del primer libro del esclarecimiento y crecimiento del alma, titulado "Humano, eres magia pura", se hizo alusión a tu divina procedencia. Ahora en este último libro se os reitera lo anterior ya como una floración interna producto de la maduración del alma después de tantas jornadas planetarias y en lo que atañe a mi personalidad física ya en el tercer y último tramo de permanencia en la densidad tridimensional. Mas lo anterior no me envuelve en un ambiente mental ni emocional de tristeza o de melancolía porque un poco más adelante dejaré de pertenecer a este plano físico. Por el contrario, me siento mentalmente sereno y emocionalmente tranquilo y fundamentalmente agradecido con Dio, por la oportunidad de esta jornada reencarnatoria en la que he tratado con lo mejor de mi mundana personalidad física, de ser un comprometido colaborador con el alma en la exteriorización del contenido de doce libros, con éste en elaboración, que abordan la temática del esclarecimiento y crecimiento del alma.

En las 12 capas del ADN que es interdimensional, se encuentra inscrita toda la detallada historia de cada alma en evolución y lo que esotéricamente se denominan "Registros Akhasicos", en los que cada uno de vosotros habéis acumulado las experiencias y vivencias de las edades históricas del pretérito.

_ Aprender del pasado es crecer.

_ Asimilar positivamente las pruebas y lecciones de los tiempos ya idos, es crecer.

_ Asumir la ética responsabilidad de no tropezarse dos o más veces

con la misma piedra, es crecer.

_ Lo bueno y lo malo de las vidas pasadas; lo positivo y negativo de ellas se refleja en vuestros pensamientos, sentires, emociones, acciones y omisiones, pero no bajo las simuladas apariencias externadas hacia los demás sino en la sinceridad y honestidad con las que procedáis a discernir e interiorizaros acerca de cómo sois auténticamente en vuestras almas; para lo cual podéis auxiliaros mucho de cómo pensáis y actuáis emocionalmente en lo que suele denominarse como (vuestro) fuero interno.

_ Con vosotros mismos no se vale auto engañaros con pretextos, excusas o elusión de lo que bien sabéis que son vuestras falencias e irresponsabilidades.

_ Podréis aparentar ante los demás que sois diferentes a vuestra real subjetiva naturaleza; sin embargo, ante el espejo de vuestro propio análisis serio, sincero y verdaderamente constructivo, no estaréis en condiciones psicológicas de ocultaros vuestras propias lacras y ruindades y aunque lo anterior no es nada grato sí en cambio es el auténtico inicio de la rectificación de vuestros yerros, equivocaciones y acciones u omisiones, cuyo saldo es entre otras cosas, remordimiento de conciencia, sentido de culpa, vacío existencial, depresión y una máscara ante los demás que dificultosamente oculta vuestras auto generadas dificultades, problemas, culpas y complejos.

Con la floración interna de esta oportunidad, cual refrescante bálsamo para vuestras cuitas y vicisitudes, se os invita a acercaros a la percepción de la presencia en vosotros mismos de la maravillosa magia de La Vida. Esta magia está en cada una de vuestras células que actúan y viven conforme a la programación de vuestro irrepetible ADN en cuyas capas (doce) se encuentra lo que cabe denominar “la huella dactilar del alma”; en la inteligencia de que en cada uno de vosotros reside la viable posibilidad de modificar para bien su programación que no es sino el producto o resultado de lo que habéis venido siendo desde vidas pasadas.

_ El conocimiento para tal modificación reside en la introspección.

_ La sabiduría para el cambio positivo lo encontraréis en la meditación no como técnica forzada u obligada sino como el espontáneo medio y modo de acercaros a vosotros mismos.

_ La maestría que tanto se busca fuera de sí mismo, en realidad reside en la atenta y serena expectación que es producto del conocimiento de sí y de la expansión de la conciencia.

_ La mágica fórmula para el conocimiento, sabiduría y maestría en

alusión no se adquiere afuera de uno mismo como una receta médica mundana sino que hay que buscarla dentro de sí con las pistas que proporcionan las resonancias del alma y las intuiciones que tienen como ambiente o nido favorable la serenidad mental y la tranquilidad emocional, mismas que al menos en ciertos lapsos de aislamiento y soledad es posible alcanzar en este mundo tridimensional en el que con tanta frecuencia se confunde el vivir con la agitación, prisas y estrés existencial.

_ Dejad de temerle a estar a solas con vosotros mismos; cierto que habrá momentos en los que "los demonios internos" os traten de abrumar con su fantasmal aparición; sin embargo, la mentalización subjetiva reforzada con una emocionalidad aliada a una firme voluntad o resolución de cambiar, constituirá una poderosa fórmula para exorcizar esos "demonios internos". Algo de lo anterior también ya se trató en el primer libro en comento.

La forzada "actuación actoral" desgasta y envejece, y en cambio, aprender a renovarse día a día es la mejor receta para hacer que el ADN actúe como agente rejuvenecedor en lo mental, emocional y volitivo.

Hay heridas morales y hasta cicatrices físicas que pueden sanadas mediante el conocimiento de sí y la expansión de conciencia; algo de lo mencionado en segundo lugar me ha sucedido en lo personal y no porque tenga la obsesión de retardar los naturales efectos del envejecimiento sino porque sencillamente ello ha sucedido de manera natural; como también acontece con las palmas de mis manos que parecen desafiar el paso de las décadas que ya se acumulan sobre mi existencia actual. Quizás en mi futuro reencarnatorio el alma se decida practicar el magnetismo curativo. Por ahora mis manos físicas parecen tener menos edad cronológica y han sido los dedos de las mismas los que han tecleado miles y miles veces el teclado de la computadora para la plasmación tridimensional de doce libros, de los cuales éste en elaboración, reitero, será el último de la temática concerniente al esclarecimiento y crecimiento del alma.

Doce capas tiene el ADN interdimensional humano. Con doce libros acerca de similar temática pondré fin a mi labor de Mensajero del alma. ¿Coincidencia? quizás. ¿Sincronicidad?, es posible. En todo caso, puedo afirmar con total veracidad que en mi entusiasta y afanosa labor de amanuense o escribano de la instrucción relacionada con la normatividad espiritual, sencillamente ha así se ha dado, lo cual me llena de alegría y grata satisfacción.

Soy un mero precursor de realizaciones realmente transformadoras que ya se columbran en los horizontes de este abrumado mundo.

La maravillosa magia de La Vida irá permeando en la morada planetaria en los próximos tiempos por venir.

Dichosas las almas encapsuladas en temporarios cuerpos humanos que les corresponda ir desarrollando las innumerables potencialidades subyacentes en el ADN. Los grandes secretos del sendero del discipulado y del sendero iniciático se encuentran a la espera de ser descubiertos, explorados y desarrollados cuando el conocimiento de sí y la expansión de conciencia constituyan la ocupación y el quehacer de más y más seres humanos.

Junio 14 de 2023.

PRINCIPIOS FUNDAMENTALES DE LA VIDA

_ La Vida es Una en múltiples manifestaciones.

_ Los reinos existenciales conforme evolucionan incrementan la complejidad de La Vida. La vida es más compleja en el reino vegetal que en el reino mineral; asimismo, es más compleja en el reino animal; a su vez es más compleja en el reino humano y lo mismo acontece en los reinos super humano o iniciático y en el reino dévico.

_ La fase más elevada de cada reino tiene su visible correspondencia evolutiva en la fase más avanzada del siguiente reino.

_ En el reino super humano o iniciático, a partir de la quinta iniciación o adeptado el alma ha dejado de existir como vehículo de manifestación toda vez que ha pasado a fusionarse con el espíritu o esencia monádica. Como ya se ha dicho en otras oportunidades en los libros correspondientes, el alma no es inmortal ni eterna aunque exista durante eones de tiempo. Lo único sempiterno es la mónada.

_ La Vida en el reino logoico es Consciencia Pura con el poder de manifestarse o expresarse en un planeta, un sol o en un cúmulo galáctico; como acontece por ejemplo con El Logos Planetario que tiene como “cuerpo de expresión” a La Madre Tierra, Gea, Gaia o Urantia. Por lo anterior, al Logos Planetario esotéricamente se le denomina “Espíritu de La Tierra”, el cual tiene como medio energético de manifestación al denominado “Señor del Mundo” que es una Entidad Espiritual de altísima evolución quien preside a la Hermandad Blanca en su índole de la máxima jerarquía planetaria.

_ En todo El Universo no existe el vacío sino que su totalidad está impregnado del Divino Hálito Vital cuya denominación esotérica y exotérica es la de “éter”. Lo que la ciencia mundana denomina como “vacío” no es la vacuidad absoluta (que se reitera, no existe) sino “un

vacío relativo". Dios, o La Deidad "no puede dejar de ser" en ninguna parte de la multidimensionalidad cósmica.

_ Lo que que Dios manifestado es como La Esencia de La vida, es suceptible de ser investigado y La Sabiduría Antigua desde tiempos remotos se ha ocupado de ello, siendo La Teosofía la fructificación de ello.

_ Por otra parte, lo que La Vida sea en Dios Inmanifestado, es el misterio de los misterios, el enigma de los enigmas y únicamente La Deidad lo sabe. Es inútil cualquier conjetura o especulación al respecto.

Los siete primeros Principios Vitales son de tal magnitud que se requieren de innumerables reencarnaciones para poder columbrar sus umbrales, sus dinteles, sus pórticos y si ahora se mencionan específicamente es porque en esta naciente era de acuario se hace menester incrementar el avance en las investigaciones de los asuntos y cuestiones que se contienen en dichos Principios. Almas viejas y maduras en esclarecimiento y crecimiento, que como ya se ha dicho en diversas oportunidades están reencarnando en estos tiempos de cambios transformadores, muchas de ellas se enfocarán a estas indagaciones que en tiempos venideros revolucionarán lo que hasta ahora se sabe y conoce como Vida y Materia, Vida y Forma, Esencia Vital y Vasos contenedores de ella. Entre otras muchas cosas, se descubrirá que la radiante energía del Sol contiene hasta ahora desconocidas fuentes energéticas de poder ilimitado y sin secuelas contaminantes. La energía nuclear actual es apenas un asomo, aunque muy peligrosa por su radioactividad; en tanto que la energía procedente de los rayos solares permitirá en el porvenir su explotación y manipulación industrial prácticamente a muy bajo costo alguno. El más conspicuo precursor de lo anterior fue Nicola Tesla, pero en su época y aún ahora, el mundo no está todavía evolutivamente preparados para su utilización en beneficio de los integrantes de la humanidad, porque todavía priva el afán y avidez del lucro económico con el uso del petróleo y otros recursos no renovables.

Afirmar que La Vida en su múltiple diversidad manifestativa proviene de Dios, más que un Principio (o dogma religioso) es un Axioma Esotérico-Científico, y por lo tanto, la ciencia mundana debe asimilar lógica, racional e intuitivamente lo anterior. Ya la apertura de la brecha para esta nueva concepción científica de la ciencia oficial se inició a principios del siglo XX con los pioneros de la llamada mecánica cuántica y que representó un parteaguas en relación con la física Newtoniana. Al respecto, es importante señalar que entre la mencionada mecánica cuántica y la ancestral Sabiduría Antigua,

existen correspondencia y similitudes interesantes. En lo infinitamente pequeño y en las numerosas subdivisiones del átomo, el observador que es “mente en atención focalizada”, ejerce una gran influencia en el comportamiento de las subpartículas atómicas.

_ Los pensamientos tienen un sustrato mental energético y esotéricamente son denominados “formas-pensamiento” y clarividentemente son visibles.

_ Las emociones, deseos y sentimientos igualmente tienen un sustrato energético y también son perceptibles visualmente mediante la visión clarividente.

_ Los actos de voluntad al ser manifestaciones de pensamientos y emociones, naturalmente se sustentan en una base energética.

Esta triada de efusiones de energía constituye la atmósfera psíquica del planeta y en sus aspectos negativos es fuente de deletérea contaminación; polución que nada tiene que ver con la supuesta injerencia del demonio o satanás, pero al común de la gente le resulta más sencillo y cómodo culpar a fuerzas externas del resultado de sus nefastos pensamientos, emociones y actos; y asimismo, a los credos religiosos también les resulta productivo contar en lo anterior, como un vector de influencia y de ingresos económicos proveniente de ritos y ceremonias tendientes “a la salvación del alma”.

La mejor manera de proveer a la salvación o redención de sí mismo radica en que durante el transcurso del viaje evolutivo el alma se vaya ocupando de ir “purificando” su energía de vida, su corriente vital. El primigenio hálito vital monádico es impoluto en sí mismo pero incapaz de ser consciente de los planos dimensionales por abajo del plano monádico, para lo cual requiere del vehículo de alma, para mediante su conducto, aprender y experimentar existencialmente en dichos planos comenzando por el más denso que es el plano físico, hacia arriba o ascendentemente. Aquí es muy importante enfatizar que es el alma y no el espíritu la que en su fase de ejercitación y práctica experiencial comete errores, se equivoca y contamina la energía vital de que está dotada; destacando al respecto que la más nefasta manera de proceder al respecto es ensuciar, manchar y enfangar dicha energía vital con lo que cabe denominar maldad intencionada, que es la esencia de la perversidad, y que acarrea las más graves repercusiones kármicas.

La depuración de la energía vital mediante el buen, pensar, sentir y actuar es la mejor manera de acelerar el crecimiento del alma, lo cual se torna en una viabilidad fáctica a partir de que se comienza a asumir el conocimiento de sí. Solamente entonces la finalidad de La Vida

adquiere un sentido y significado profundo. no solamente como el mejor regalo recibido de Dios sino también como una Unidad Energética a la que cada alma debe alinearse en espontánea y grata colaboración.

Lo precedentemente enunciado hace viable, posible, entre otras cosas:

_ Valorar el reino mineral como algo no inerte sino en el que palpita un dinamismo que evolucionará en los reinos vegetal, animal y humano, mediante procesos bioquímicos.

_ Apreciar el reino vegetal como proveedor ecológico para el sustento existencial del reino animal y humano.

_ Respetar el reino animal como antecedente de toda una gama de procesos metabólicos que en el reino humano tendrán verificativo. Recuérdese que es a partir de los mamíferos superiores que se genera la denominada "Individualización del Alma".

Solamente partiendo de estos presupuestos valorativos es posible tomar consciencia de que La Vida en todos los reinos evolutivos es sagrada y que depredar la naturaleza, matar animales innecesariamente, y sobre todo, privar de la vida a otros seres humanos, es algo contrario a los Principios fundamentales de La Vida. La inofensividad a la que se ha hecho alusión en diversas partes de los libros anteriores, reside precisamente en lo anterior; no es ignorancia ni ingenuidad sino la consciencia de que La Vida es el motor que promueve todo el hacer en el Universo en su índole de Hálito Divino. Antes de arribar a esta consciencia no es posible hablar de que real y verdaderamente se ama a La Vida.

_ Los saqueadores de los recursos minerales del planeta no lo serán más en los próximos tiempos por venir.

_ Los depredadores ecológicos no disfrutarán más de los magníficos recursos que brinda el reino vegetal y en el exilio en donde kármicamente sean reubicados, añorarán lo que en La Madre Tierra no supieron apreciar.

_ Quienes matan animales por placer y todavía hacen de la caza una estúpida afición, en otras moradas agrestes y salvajes donde irán por sus acciones, serán las presas kármicas de la respectiva agreste fauna donde pasen a morar.

_ En cuanto a los homicidas de todo género incluyendo a los autores intelectuales, les será aplicada en su muy penoso exilio con aleccionador rigor kármico, la respuesta consecuente consistente en que "el que a hierro mata a hierro muere".

La Justicia de Dios es ineludible y cada alma recibe lo que conforme a sus obras merece.

La Justicia de Dios es la armonizadora del dinamismo de La Vida y actúan insensatamente quienes creen o piensan que pueden burlar o quedar impunes sus atentados a los Principios de La Vida.

No se puede aducir misericordia ante La Justicia Divina si previamente las almas homicidas no han aprendido a tener o sentir misericordia en sus fratricidios.

Los señalamientos que anteceden van dirigidos a los seres humanos que:

_ No tienen confianza en la existencia de La Justicia Divina.

_ Carecen de fe o credibilidad en que la ley de karma es la equilibradora de La Justicia Divina.

_ Todavía se muestran renuentes o reticentes a reconocer las causas kármicas de sus desventuras y penurias aparentemente injustas o no merecidas.

El suicidio es la peor manera de atentar contra La Vida como regalo de Dios para evolucionar.

La cobardía de recurrir al suicidio como modo de "solucionar" las pruebas y retos existenciales, aunque en numerosos casos tiene sus atenuantes no por ello cabe justificarlo ante los Principios fundamentales de La Vida.

Quienes se quitan la vida en la densidad tridimensional bajo la creencia de con ello terminan definitivamente sus desgracias, al pasar al plano astral se encuentran con la inesperada y desagradable sorpresa de que al ser asesinos de sí mismos, frecuentemente en los llamados bajos subplanos del plano astral son más repudiados que los asesinos de otros de sus semejantes, al haber atentado contra su propia vida física; además de los enormes sufrimientos que padecen al estar recreando constantemente los momentos en los que se suicidaron creyendo que con ello ponían fin de manera concluyente a sus pesares mundanos. Los lectores que deseen abundar en este tema pueden consultar la obra espiritista titulada "Memorias de un suicida" de Ivonne de Amaral Pereira. Otro de los crímenes más gravosos kármicamente es el del aborto, sobre todo cuando las madres correspondientes lo llevan a cabo para ocultar a los demás sus deslices sexuales. Lo que básicamente sucede al proceder a tan repudiable medida es que le arrebatan a un alma por reencarnar en el plano físico, la oportunidad de contar con un cuerpo o vehículo de manifestación en la densidad tridimensional y con ello se desprecia el

Principio de La Vida.

Tened siempre en cuenta que La Vida en sus diversas manifestaciones en los planos dimensionales del Cosmos está insuflada por Dios y tiene un propósito divino en favor de la expansión de conciencia del espíritu, mónada o esencia monádica, para en su oportunidad, sumarse dichosamente a colaborar con la Excelsa Voluntad de La Deidad en relación con su Plan Cósmico.

_ Amad profundamente La Vida y con ello estaréis amando realmente a Dios.

_ Honrad sinceramente la oportunidad de la existencia en la densidad tridimensional con lo cual estaréis agradeciendo a La Deidad el Don de La Vida mediante los trinos atributos de La Inteligencia Creativa, El Amor Sabio y La Buena Voluntad.

_ Afanaros en esparcid a vuestro alrededor fe, confianza en La Vida y también en los sabios designios de la Sagrada Voluntad de Dios, aunque muchos de ellos sean ignotos a vuestra mentalidad pero de alguna los presintáis o sean materia de destellos intuitivos dimanantes de las profundidades del alma, cuando busquéis momentos de serena expectación al disociaros de los ruidos y distracciones mundanas.

La floración interna de esta oportunidad no tiene tintes de ideología religiosa sectaria o que limite la libertad de pensamiento; tampoco es producto de especulaciones filosóficas con el ánimo de presumir una vana erudición ni proviene de teorías científicas que desdeñan los planos internos de conciencia. Su procedencia proviene del largo peregrinaje evolutivo del alma que le permite ir progresivamente develando el magno misterio de los Principios fundamentales de La Vida, cuyo patrimonio a conquistar está al alcance de todas las almas viajeras que se propongan real y verdaderamente conocer de dónde proviene el hálito vital que insufla su vida eterna y continuada.

En último término, La Vida es Luz, La Luz es Vida y Vida y Luz es Dios.

Junio 18 de 2023.

“LAS TENTACIONES PECAMINOSAS” EN SU INDOLE DE PRUEBAS PARA DETERMINAR EL ALMICO CRECIMIENTO

Cuando se llega a determinado grado de esclarecimiento y crecimiento del alma, acontece con mucha frecuencia que las almas encarnadas por medio de sus respectivas personalidades físicas, sufren o padecen “tentaciones pecaminosas” que las religiones atribuyen al demonio o

satanás para obstaculizar a los esparcidores de La Luz. Al respecto, en la Iglesia Católica se alude a Atanasio de Alejandría quien escribió un libro titulado “Vida de San Antonio Abad” en uno de cuyos capítulos alude “a los combates con los demonios” que lo tentaban de muchas maneras para que desertase de su vocación religiosa y de sus principios morales.

Aunque es cierto que las almas que van ya en pos de La Luz no son gratas sino al contrario desagradables, molestas e incómodas, para decir lo menos, con relación a las almas enfangadas en el mal y contrarias a lo que aquellas representan y llevan a cabo; lo anterior no cabe atribuirlo al mítico demonio o satanás en su supuesta índole de “antiDios”, sino a otras almas que se estancan en la práctica del mal y actúan contra corriente respecto de Plan de Dios para la progresiva evolución y crecimiento del alma.

Esotéricamente el Instructor Ramatís en uno de sus libros psicografiados mediante mediumnidad psicográfica hace referencia a una organización negra dedicada al mal que denomina “El Mayoral” y que es una organización que funciona y actúa mediante una jerarquización de sus integrantes, pero éstos no son demonios al servicio del mítico satanás sino, se reitera, almas largamente entronizadas en el mal y que actúan desde el esotéricamente denominado “bajo astral” integrado por los subplanos más bajos o densos del plano astral.

Hecha esta puntualización resulta que en lo que cabe denominar “la economía de La Sabiduría de La Vida”, como ya se ha barruntado en otra oportunidad, rige un interesante aunque no muy conocido Principio de la normatividad espiritual que preconiza que “el bien (en las oportunidades apropiadas) se sirve del mal para positivas y fructíferas finalidades kármicas”. A este respecto, uno de los ejemplos representativos de lo anterior históricamente se tiene en el holocausto de millones de judíos a manos de Adolfo Hitler y sus esbirros. De esta manera, las legiones de judíos que dos mil años atrás no solamente se negaron a reflexionar acerca del amoroso mensaje de Jesucristo sino que además contribuyeron a su muerte y crucifixión, rescataron parte importante de sus gravámenes kármicos contraídos siglos atrás.

En lo conducente, este mismo Principio tiene aplicación en las llamadas “tentaciones pecaminosas” que asaltan y quieren tomar por sorpresa a entidades humanas encarnadas que ya se afanan decididamente en la consecución del bien propio y ajeno. No es que específica y directamente los mentores, guías e instructores de la espiritualidad se ocupen de gestar, crear y sostener las circunstancias y situaciones “tentadoras” sino que ello se lleva a cabo mediante

almas desencarnadas y en encarnación que fungen o actúan como agentes de las tentaciones pecaminosas".

Es importante hacer la siguiente distinción o diferenciación: un asunto o cuestión es el referente a las consecuencias kármicas de atraer lo malo, lo negativo, lo pernicioso y caracterizado por problemas, desgracias e infortunios, por afinidades o similitudes vibratorias que se magnetizan entre sí, y otra muy distinta que se someta a pruebas a ciertas almas ya en progreso y crecimiento para evaluar si ya se encuentran preparadas o no para asumir nuevas más amplias tareas, misiones y labores de más calado, de mayor trascendencia. Este particular aspecto es el que se aborda en esta ocasión como floración interna con relación "a las tentaciones sexuales" que suelen presentarse a los discípulos en ciertos momentos de sus vidas con la didáctica finalidad de determinar su real y efectivo progreso álmico en relación con control y dominio de lo sexual, que esotéricamente se considera que es una de las últimas puertas "de tentaciones pecaminosas" que se cierran en el viaje evolutivo.

En lo personal, a partir de mi más reciente cumpleaños por inspiración del alma, la personalidad física formuló el espontáneo y voluntario propósito de proseguir con la depuración y sublimación de le energía sexual para seguirla poniendo al servicio de una inteligencia diáfana y de una emocionalidad ajena a pasionalidades mundanas, pues solamente de esta manera es viable que los buenos sentimientos y el amor florezca en el corazón. En realidad todo parece ir bien en cuanto a la energía sexual, lo cual no implica "castidad o abstinencia forzada" ni patológica represión, sino el dejar fluir la libido, como ha venido sucediendo desde hace más de 25 años para utilizarla en la escritura instructiva de lo concerniente al esclarecimiento y crecimiento del alma. Ahora bien, hace precisamente un par de madrugadas he tenido dos sueños que en sí mismo no son perturbadores ni particularmente inquietantes pero que en cambio me han acompañado constantemente durante la diurna vigilia con una inusual y extraña complacencia aunque no erótica en sí pero en cambio como algo atractivo en lo tocante a un aparente bello esteticismo.

El primero de los sueños en comento, en lo que aquí interesa destacar, tiene como aspecto medular o sobresaliente la contemplación de unas juveniles piernas de una mujer que lucía un vestido floreado en azul y que mostraba sus muslos aproximadamente unos doce centímetros por arriba de sus rodillas. Aunque estaba cerca de ella, una especie de barrotes verticales nos separaban; sin embargo, mi mirada que no era morbosa ni lujuriosa no se apartaba de sus níveos muslos, admirando sus "esculturales" proporciones. Ahora bien, no obstante que el contenido de este sueño si bien muy placentero estéticamente y que no tenía un contenido particularmente erótico-sexual, me acompañó durante la mayor parte de las horas diurnas.

El segundo de los sueños tuvo un argumento más descriptivo y un contenido argumental que pude recordar sin mucha dificultad. En él aparecían dos chicas una de ellas blanca, de cabello castaño claro y rasgos anatómicos ya bien definidos y a quien se calculé aproximadamente 19 años. La otra chica de piel morena, cabello corto muy negro, de silueta grata pero todavía en el inicio de la adolescencia, que sonreía con una picardía que no me pareció deliberada o estudiada. La primera joven en comento me presentó a la segunda y ésta de inmediato comenzó a platicar conmigo formulando alusiones aparentemente ingenuas o inocentes de lo que le gustaría llevar a cabo o realizar conmigo en calidad de amigos. En este sueño no me visualizaba en mi actual edad cronológica aunque tampoco siendo un adolescente como la segunda chica en cuestión, pero contando ya con la experiencia y madurez mental y emocional en lo atingente al sexo y sus manifestaciones. El desarrollo descriptivo pormenorizado del diálogo que sostuvimos entre ella y yo, bien podría constituir el argumento de un relato que sin utilizar para nada enunciados o nomenclaturas de corte decididamente erótico-sexual, sería altamente gratificante para quienes gustan de narraciones o relatos de fina e interesante sensualidad en los terrenos de lo sexual

Crecer no es simplemente avergonzarse o abjurar del pasado sino aprender de los errores cometidos para ir escalando en una espiral de progreso. En los terrenos de la sexualidad humana, en el trascurso evolutivo se perpetran muchos errores, equivocaciones, distorsiones y desviaciones de la energía sexual y más que agobiarse con estériles culpas se debe proceder a la persistente y paciente de rectificación de los mismos. Por otra parte, La Sabiduría de La Vida en sus momentos y oportunidades pertinentes pone a prueba la seriedad, la sinceridad y la madurez de los progresos del alma, con relación a las energías de la sexualidad en cuanto a su depuración y sublimación.

La segunda chica del caso según el contexto del sueño contaría con

aproximadamente 17 años de edad. Su rostro no era particularmente bello pero tampoco feo y además en el contexto general de su apariencia física, el intenso brillo de sus ojos, los rasgos de su rostro enmarcados en una radiante sonrisa, los ademanes de sus manos, y sobre todo, el sentido subyacente de sus palabras; intuí en el sueño que mediante esta "onírica joven" se trataba de un muy sutil pero eficiente modo y medio de ser sometido a un fructífero escrutinio en lo concerniente a mis actuales principios y convicciones en materia de sexualidad.

A título de mero ejemplo, a continuación paso a referir algunos de los pasajes más destacados que sostuvimos en el aludido diálogo la joven del caso y yo. No supe ni siquiera su nombre pero para los fines de facilitar la exposición de dicho diálogo, le llamaré Lilith que según las antiquísimas civilizaciones Sumeria, Asiria y Babilónica significaba "mujer demonio, mujer de la noche, mujer tentadora".

Lilith_ Me gustaría hacer contigo cosas interesantes.

Yo como interlocutor_ ¿Cómo que tipo de cosas interesantes?

Lilith_ Bueno… cosas que a mis años me encantaría llevar a cabo con alguien que me agrade.

Yo como interlocutor_ Con lo primero que me dijiste, ¿quieres decir que te gusto?

Lilith_ Hum... bueno… si aceptaras hacer algunas cosas conmigo, no dudo que me agradarías.

Yo como interlocutor_ ¿Me puedes decir algunas de esas cosas que me comentas?

Lilith_ Bueno… para empezar me gustaría que te sentaras sobre mis piernas.

Yo como interlocutor_ Me dices que para empezar ¿y luego que seguiría?

Lilith_ Hum… pues luego que yo fuese quien se sentase en tus piernas.

Yo como interlocutor_ ¿Así como ahora estamos vestidos?

Lilith_ Hum… sí… ¿por algo se comienza, no?

Yo como interlocutor_ ¿Te has puesto a pensar que mi cuerpo fisiológicamente puede experimentar ciertas reacciones, sobre todo al estar tú sentada sobre mí?

Lilith_ Sí claro, soy apenas una adolescente pero no tonta ni ingenua.

Yo como interlocutor_ ¿Entonces no te desagradaría si al estar sentado sobre ti sintieras que mi virilidad se pone alerta ante tu juvenil anatomía?

Lilith_ Bueno… lo que en su caso no me gustaría sería que las sensaciones que ambos experimentásemos se quedaran solamente en tales escarceos.

Yo como interlocutor_ Sin embargo hay que tomar en cuenta que según tu apariencia eres todavía menor de 18 años ¿o me equivoco?

Lilith_ No desde luego que no porque tengo apenas 17 años recién cumplidos. ¿Pero de que te preocuparías? pues no te acusaría de estupro, al contrario, al llegar a la mayoría de edad legal te refrendaría mi aceptación a lo que hiciésemos tú y yo juntos en la intimidad.

Yo como interlocutor_ Perdóname por lo que te voy a decir pero no es con ningún ánimo de ofenderte como adolescente pero tengo la impresión de que ya no eres virgen. ¿Qué me dices al respecto?

Lilith_ ¿Me lo preguntas porque te preocupa mucho que intimes con una menor de edad y mucho menos porque sea o no virgen? Toma en cuenta que en estos tiempos es cada vez más difícil que los hombres encuentren chicas menores de 18 años que todavía sean vírgenes. En suma, ya no soy virgen y todavía no alcanzo la mayoría de edad legal; y por otra parte te reitero, que no soy de las que utilizan su minoría de edad para después de intimar sexualmente con un hombre chantajearlo con eso de acusarlo de estupro; ¿entonces dónde estaría el problema de parte tuya hacia mí? Según aprecio por tu apariencia física y tu voz, tienes tu masculinidad es natural; es decir, que no eres afeminado u homosexual y si he seguido dialogando contigo es porque en principio me agradas.

Yo como interlocutor_ Lilith, te hago otra pregunta que espero que no la tomes como una impertinencia de mi parte. ¿Con la persona con quien tuviste relaciones sexuales por primera vez y supongo que esto ha sido relativamente hace poco tiempo, ¿por qué no has repetido la misma experiencia con esta inicial pareja?

Lilith_ Fue a los dieciséis años y medio que dejé de ser virgen pero la verdad es que el chico que me desvirgó de apenas dieciocho años y unos cuantos meses más de edad, a pesar de ser de elevada estatura, aproximadamente 1.75 metros y de complexión atlética, fue un desastre en la cama y apenas me había penetrado cuando ya no pudo aguantarse más y su virilidad se desinfló… bueno tú me entiendes, ¿no? Así que en adelante me he propuesto encontrar otra pareja que no sea pura apariencia exterior y sí en cambio alguien que real y

efectivamente me haga experimentar las delicias del sexo. Ahora que mi buena amiga Alicia me ha presentado contigo no me ha costado mucho trabajo darme cuenta y sobre todo sentir, que tú sí conoces de mujeres y que sabes bien lo que quieren experimentar en las relaciones sexuales.

Yo como interlocutor_ Bien, creo que mis dudas e inquietudes se van despejando con la atenta y asertiva contestación a mis preguntas; sin embargo, todavía quedan algunas otras que me gustaría formularte. Una de ellas es: ¿Cómo harías para cuidarte del riesgo de un embarazo; qué medidas preventivas tomarías?

Lilith_ Hum…_ Me doy cuenta que eres una persona sensata, que piensas y que no te dejas llevar solamente por una arrebatada emotividad. Por lo anterior continúas gustándome todavía más. Mira, en primer lugar no es mi intención tener relaciones sexuales indiscriminadamente con cualquier hombre que se me presentase, estoy lejos de ser una ninfómana; y en segundo lugar los anticonceptivos inyectados y los orales si se toman con frecuencia generan secuelas de obesidad y yo a mis juveniles años no quiero estar gorda. Por lo tanto, en mis condiciones particulares, lo que haría sería esperar a que mi menstruación, que es regular, concluyese y entonces en los siguientes tres o cuatro días estar en condiciones de tener relaciones sexuales sin preocuparme del riesgo de quedar preñada. No me creas ser tan imprudente para tener sexo cuando la ovulación esté en su máxima maduración; y por otra parte, no me arriesgaría a la intimidad sexual con cualquier desconocido del que ignore si es o no un promiscuo sexual.

Yo como interlocutor_ Lilith, admito que con el transcurso de nuestra plática, mi inicial concepto de ti ha ido escalando positivamente más y más y que utilizando las mismas frases provenientes de ti, puedo decirte que tú también me agradas, me gustas; aunque debo decirte que mi concepción de la sexualidad va un poco más allá de lo que la generalidad de la gente piensa o cree y al respecto. Por ahora puedo comentarte brevemente que el sexo es algo placentero eróticamente para el cuerpo físico pero más allá de lo anterior es bello, hermoso y trascendente en su índole de energía vitalizante de la inteligencia en el hombre y de incremento de la intuición en la mujer. Es sobre todo en esta más honda dirección que yo enfoco mi sexualidad. Quizás por ahora no comprendas cabalmente lo que te digo pero espero que en el transcurso de tu juvenil vida lo asimiles y entonces te acuerdes de mí.

Lilith_ Gracias por tu elogioso concepto acerca de mí. En cuanto a lo segundo, poco puedo decirte ya que ni siquiera en lo fisiológico y erótico pude experimentar lo que suele calificarse como un orgasmo y

entonces mucho menos puedo emitir algún comentario lo que me dices acerca de lo trascendente de la energía sexual; sin embargo, tengo toda una vida por delante para aprender acerca de tu concepción de la sexualidad ¿no lo crees así?

Yo como interlocutor_ Sí claro, a estas alturas de nuestro diálogo considero que así será.

Desde luego que la Lilith del sueño en comento no la encontraré en la existencia en la densidad tridimensional tal y como se me presentó oníricamente sino que fue una manera cuya finalidad, reitero, ha sido la de poner a prueba la firmeza de los principios y convicciones del alma (y desde luego también de mi personalidad física) respecto de la sexualidad humana. No obstante lo anterior, de llegar a darse la posibilidad de que en esta mundana vida tan llena de sorpresas y de eventos inesperados, apareciese en mi existencia alguien como Lilith aunque desde luego con muchos más años que ella, refrendaría tales principios y convicciones y no me enredaría en relaciones sexuales meramente gratificantes comunes y corrientes, sino que en su caso, buscaría en la probable pareja de intimación sexual, el practicar la sexualidad o magia sexual tántrica a que he hecho alusión en las parte conducentes de varios de mis libros; en la inteligencia de que no me obsesiono con lo anterior ni me roba la tranquilidad emocional.

El sueño reseñado contuvo más elementos descriptivos de lo que según Lilith podríamos hacer en nuestra intimación sexual, aunque desde luego sin caer en el morbo o en una lujuria característica de otros ambientes de auténticas orgías sexuales, (que según el Diccionario del Uso del Español de María Moliner también puede darse en una sola pareja y no necesariamente en un mayor número de participantes); pero tales pormenores rebasan las finalidades de la floración interna de esta oportunidad.

Lo verdaderamente esencial para mí es proseguir robusteciendo en la vida fáctica mis conquistas y realizaciones en el sinuoso ámbito de la sexualidad humana, y de esta manera, hacer más méritos para que la sexualidad tántrica vaya siendo una realidad cada vez más consolidada para el alma.

Por otra parte, el auténtico amor humano para que realmente esplenda por encima de los quemantes y efímeros apasionamientos, requiere que dimane de los niveles del corazón ya que solamente de esta manera será posible que el genuino amor del alma se manifieste en la personalidad física.

Solamente así la sexualidad humana se categorizará conforme al Plan de Dios.

Junio 20 de 2023.

LA MISTERIOSA DAMA QUE ME REVELO UN ELEMENTO FALTANTE EN MI BUSQUEDA DEL AMOR

En los pasados días en mis sueños ha venido siendo recurrente la presencia de mujeres muy interesantes.

Tengo la impresión profunda de que el mensaje psíquico y psicológico del sueño que en esta oportunidad procedo a reseña, ha sido, entre otras cosas, lo que cabe denominar como la integridad del Amor Humano.

“Me encontraba en una reunión con un grupo de mujeres la mayoría de ellas relativamente jóvenes y otras más en la medianía de su edad cronológica. Una de ellas perteneciente a las segundas citadas en cuanto años de edad, de quien yo sabía intuitivamente que era un alma muy vinculada a la mía al parecer desde otras vidas pasadas, me presentó a la citada “misteriosa dama” y al saludarla de mano experimenté en la palma de mi mano una especie de irradiación energética que inmediatamente se transmitió hacia mi columna vertebral de arriba hacia abajo; es decir, de manera descendente, experimentando a la altura de la garganta, el corazón, el plexo solar y la región sacra, una especie “de luz líquida de color esmeraldino brillante” con distintos efectos en cada uno de los chakras o vértices de energía en alusión:

A) En el chakra laríngeo experimenté “la anhelante inspiración” de continuar honrando a la mujer (como ya lo venía haciendo en mi actual personalidad física) pero ahora de manera “más espiritualmente enfática” si cabe esta expresión idiomática. B) En el chakra del corazón, tuve la vivencia de que el auténtico amor del alma entre la mujer y el hombre proviene de las interioridades de los álmicos meandros, que en las personalidades físicas que se manifiestan en la densidad tridimensional, normal o naturalmente se traducen fácticamente en las polaridades masculina y femenina en las que varón y hembra se atraen sexual, emocional y afectivamente y que permite dar lugar a las afinidades mentales y emocionales que generalmente son denominadas como la atracción y el amor de las almas gemelas. Esta vivencia contenía un claro mensaje consistente en que la clave fundamental del Amor Humano digno de tal denominación, radica en que sea el corazón el que equilibre, coordine y depure el magnetismo que proviene del primer y segundo chakras contemplados de abajo para arriba. C) En el chakra del plexo solar experimenté que en su índole laboratorio de “la instintividad

emocional", mediante el viaje evolutivo del alma, la emotividad debe ir siendo crecientemente educada para que sea en el corazón donde fructifique como la bella flor del Amor Humano, reflejo del crecimiento del alma. D) En el chakra sacro (o Muladhara) experimenté un placentero cosquilleo de indudable índole sexual pero no lujurioso sino caracterizado por un gran deseo de unión con la polaridad femenina en general y no en concreto con la específica o particular y concreta zona de la vagina. En otras palabras, fue como si la relación sexual entre hombre y mujer no debía concebirse como la mera copulación o penetración del falo en el saco vaginal sino como el intercambio general de las energías sexuales, mentales y emocionales que culminase en la gestación de un aura magnética común durante el acto sexual.

Todo lo anterior aunque lo experimenté en los pocos segundos en los que nuestras manos se estrecharon en un afectuoso saludo, quizás en otra dimensión o alternancia temporal me pareció que transcurrió en un lapso más prolongado, más dilatado, de mayor duración.

Al mismo tiempo que nos saludábamos, nuestras miradas se encontraron y tuve la clara sensación de que de sus ojos de un intenso color café surgía una especie de fulgor de tonalidades iridiscente que penetraba en los míos, estimulando mi cerebro físico con miríadas de sinapsis o conexiones neuronales que me hicieron profundamente consciente de que el amor que es posible experimentar en la personalidad física, estando el alma encapsulada en la vestimenta carnal, (aunque en realidad, considero que se trata de una focalización del alma en el yo inferior y no que "toda el alma" se encuentre "encerrada" en el cuerpo físico), envuelve o involucra las energías sexuales, las energías emocionales y las energías mentales, procesadas alquímicamente en el chakra cardíaco o Anahata para transformarse en bellos sentimientos amorosos. Simultáneamente una interna voz me susurraba: **"todas estas energías tienen su razón de ser en el ser humano y ninguna de ellas debiera ser reprimida, mutilada o distorsionada porque ello repercute en la salud física y psíquica".**

Esta joven dama se sentó a lado izquierdo mío y en tanto ella enfocaba su mirada al frente yo la miraba de reojo y su rostro de perfil era de un tono marfilino de rasgos finos y bien proporcionados y me parecía que tendría aproximadamente 21 o 22 años de edad. Su abundante cabellera de un color castaño obscuro, le llegaba hasta los hombros. Sus manos medianas y delicadas reposaban entrecruzadas delicadamente sobre su regazo. Cuando se levantó y comenzó a caminar parsimoniosamente hacia una especie de plataforma central distante unos 15 metros de la fila de asientos donde nos encontrábamos, al mirarla de espaldas me percaté que llevaba un

vestido largo y encima de éste tenía enfundado un abrigo color beige claro y que calzaba unas zapatillas blancas de tacón corto, a pesar de lo cual su estatura me pareció que sería de aproximadamente un metro con sesenta y dos o sesenta y cuatro centímetros. Al llegar a la plataforma de quitó su abrigo y se sentó en una de las siete sillas numeradas, donde ya estaban ubicadas otras seis damas, cada una de ellas con distinto tono de color en sus rostros y que intuí que representaban a siete tipos de etnias; correspondiéndole a ella la silla número 3, de izquierda a derecha. Su vestido color azul claro estaba adornado con numerosas flores blancas estampadas en plena floración, pertenecientes a las que se conocen como azucenas. A pesar de la amplitud de su vestido podía notar definidamente un par de turgentes pechos de medianas proporciones muy redondos y nuevamente una voz interna se hizo "audible en mi mente" diciéndome: ***"tú que fuiste el noveno hijo y el último que tuvo su madre, como bien sabes, ella no pudo proveerte de su leche materna porque para entonces estaba ya muy debilitada, siendo otra mujer quien te amamantó. Esto repercutió en tu vida infantil y también de adolescente en cuanto a falta de seguridad en ti mismo y también en lo concerniente a la vivencia temprana de uno de los principales elementos del amor mundano, que es el de sentir a nivel profundamente emocional el amor materno. Por lo anterior, en tus experiencias afectivas e incluso eróticas y sexuales de tu juventud y madurez, sentías que un componente afectivo estaba ausente de lo que recibías de las féminas que aceptaban tus sentimientos afectuosos. Durante muchos años buscaste este componente ausente del amor sin encontrarlo hasta que en los ya tardío años de tu madurez cronológica, al comenzarte a ocupar de la temática del esclarecimiento y crecimiento del alma, ese hueco se fue llenando con el amor de tu propio ser interno proveniente de tu Yo Superior. Esta es una floración interna de las más importantes que vienes experimentando y que integran el contenido de este tu postrero libro duodécimo. Alégrate de que en lo sucesivo el amor que vayas encontrando y experimentando ya no carecerá del mencionado vacío del amor maternal. Regocíjate de que La Sabiduría de la Vida siempre recompensa los empeños y afanes de categorizar El Amor Humano como un reflejo del Amor del Alma dimanante del Yo Superior, el que a su vez dimana del Espíritu sintonizado con El Amor de La Divinidad".***

El amor que sentía por esta misteriosa mujer, aunque considero más apropiado decir "por el arquetipo de esta misteriosa dama", no era enamoramiento, ni mucho menos una súbita pasión o apasionamiento, sino una especie de aspiración, anhelo o ideal que en la presente existencia en la densidad tridimensional mi personalidad física había venido buscando, aunque de manera un tanto difusa, indefinida, hasta

que tal búsqueda se fue difuminando poco a poco al comenzar a escribir mis libros concernientes al esclarecimiento y crecimiento del alma. Asimismo, tuve la definida intuición de que de este arquetipo femenino provino la interna voz que capté a nivel onírico. Por cierto, que su rostro de perfil, ya despierto del sueño, me hizo recordar a una joven y guapa mujer que entonces tenía 25 años de edad, de nombre Margarita, con quien llevé una gran amistad en los años de 1995 a 1998 y que en las fotografías que le tomé en ese entonces, en unas ocasiones aparecía con rostro de mujer correspondiente a su edad cronológica y en otras daba la definida impresión fotogénica de contar con un máximo de 17 o 18 años. Margarita celebró conmigo mis 50 años de edad y en restaurante donde departimos las viandas correspondientes, muchos comensales no disimulaban la admiración que les producía la contemplación de sus encantos femeninos no obstante que iba vestida con un discreto traje sastre color azul cielo y su maquillaje era mínimo. Las ultimas noticias que tuve de ella al final en el año de 1999 fue que se fue a vivir a Oregón, Estados Unidos donde tenía parientes cercanos residiendo ya con la nacionalidad estadounidense.

En cuanto a amistades femeninas, a lo largo de mi existencia actual he tenido la fortuna de haberme visto rodeado por lindas mujeres y diversas fotografías en las que se encuentran al lado mío, decoran mi habitación privada misma que a la vez me sirve de estudio para mis actividades literarias. Al respecto considero que al parecer atraídas por mi inteligencia y cultura aunado a que siempre respeté su libre albedrío, ello constituyó “la fórmula secreta” para que se sintiesen bien a mi lado. Incluso en el año de 1999 en el que pasé una temporada en Salamanca, España cursando un postgrado en Derecho Penal y posteriormente a su conclusión pasé unos días en París, Francia; también en esa oportunidad entré en trato amistoso con tres féminas españolas y dos francesas, todas ellas apenas en la segunda década y media de su edad. Una de ellas, francesa, un día antes de mi retorno a México fuimos a cenar en uno de los restaurantes ubicados en la Torre Eiffel donde en una cena nocturna disfrutamos un menú de la típica comida francesa y desde luego sin que faltase una botella de champán cuyo precio no era caro. Todavía recuerdo nítidamente sus últimas palabras de despedida en el Aeropuerto Charles de Gaulle, al día siguiente momentos antes de abordar el avión rumbo a México, “Adiós mi querido letrado en leyes, te voy a extrañar mucho pues me he dado cuenta de que eres una buena persona y te voy a hacer un lugar en mi corazón y ojalá tú no te olvides de mí”. Le respondí que siempre la recordaría con mucho cariño y que ella también ya tenía un lugar asegurado en mi corazón. Finalmente, me dio un fuerte abrazo y un tierno y cálido beso, mientras un par de discretas lágrimas

resbalaban por sus mejillas. Los pormenores del trato afectuoso que tuve con esta dama están narrados en un relato que escribí años después y que titulé “Mi affaire con Edith en la Rue Le Pic de París”, detalles que van más allá del tema central de esta floración interna, pero quizás algún día me anime a publicar esta y otras narraciones en mi canal de Telegram.

Ahora, con el contenido de este sueño que no me ha sido difícil de interpretar el mensaje que se le da a mi personalidad física, en su índole de floración interna y se me hace patente en la conciencia ordinaria respecto a que el elemento, componente o factor que faltaba en mi terrenal “búsqueda del Amor”, se ha develado; lo que naturalmente representa o significa un paso muy importante en tal búsqueda, y por lo tanto, estoy en condiciones mentales, emocionales y volitivas más propicias y orientadas para que en los años que me restan de vida mundana y sobre en mi próxima reencarnación, el proyecto y programa de vida del alma, se amplíe, expanda, ensanche más y mejor en sus horizontes evolutivos en cuanto al Amor en su trascendente concepción.

Lo anterior refuerza entusiasmadamente el afán que me he propuesto de manera más delineada, perfilada y definida, en el sentido de que a partir de mi más reciente cumpleaños, prosiga adelante con la cruzada de mi personalidad física de seguir avanzando fructíferamente en la depuración, refinamiento y sublimación de la energía sexual como se ha llevado a cabo con la inteligencia desplegada en la elaboración de mis numerosos libros, y desde luego también, al servicio de que en mi porvenir reencarnatorio, en su tiempo y oportunidad, el Amor que vaya desarrollando el alma vaya alcanzando cuotas y magnitudes similares al quantum de conocimientos, saberes y de sabiduría que ya se atesoran en la mente subconsciente o conciencia del alma.

Por razones o motivos que desconoce la personalidad física, el alma primero se ha venido avocando durante muchas vidas pasadas al enfoque evolutivo del Valor Sabiduría. En este ámbito con honestidad y veracidad puedo decir sin ninguna pretensión vanidosa que el alma ya ha avanzado un buen tramo en la infinita ruta evolutiva; en la inteligencia de que para nada festino los logros alcanzados por mi ser interno ya que apenas representan una modesta porción o parte de lo que abarca la inconmensurable sabiduría arquetípica.

Por otra parte, según mis álmicas resonancias, en adelante la siguiente gran tarea a emprender consistirá precisamente en hacer del Amor algo tan importante y valioso como hasta ahora lo ha venido siendo el cultivo del Valor Sabiduría; de tal manera que combinando el caudal de este Valor Sabiduría con el aprendizaje lo más diligente que sea

posible al alma respecto del Valor Amor, ello se vaya traduciendo en un binomio de poder energético multiplicado que en posterior hito evolutivo del alma haga que El Valor Voluntad discurra por senderos de creatividad edificante y de buena voluntad. Esto es lo que "en los vuelos mentales y emocionales" actuales de la personalidad física he alcanzado a entrever y visualizar para mi futuro evolutivo.

Esotéricamente soy un discípulo del sendero del discipulado con cierto progreso que ha sido reconocido incluso por almas ya avanzadas, una de las cuales ha sido elevada por la Iglesia Católica a los altares de la Santidad. El nombre de su personalidad física más reciente en la densidad tridimensional fue el de Ignacio de Loyola, (nacido en Guipúzcoa, España en el año de 1491 y fallecido en La Ciudad de Roma en 1556), quien es es mundialmente reconocido como el fundador de La Compañía de Jesús (cuyos integrantes han sido conocidos históricamente como los jesuitas). Pues bien, esta entidad morando en el plano astral, cuando yo contaba apenas con 27 años de edad, por mediación de un médum de absoluta confianza y sinceridad de nombre Andrés con quien llevé durante muchos años una entrañable amistad; en una comunicación que tuvimos en la casa de este médium; en un español antiguo me dijo en lo que aquí interesa destacar que yo ya tenía en el alma una muy considerable preparación en lo concerniente al Valor Sabiduría. El anterior comentario no me envaneció sino que me estimuló a seguir adelante honrando este Valor Sabiduría con lo mejor de mis afanes intelectuales. La muestra de ello está en los miles de páginas (más de siete mil) que integran mis libros en letra digital y que he puesto a disposición del público en general sin pretensiones de recibir regalías por los correspondientes derechos derechos de autor, a pesar de que mis recursos económicos en la actualidad son modestos y vivo en una austeridad que no me amarga la existencia.

Habrá quienes se muestren incrédulos ante lo anteriormente dicho, lo cual es entendible en este mundo de apariencias y de fijaciones inerciales en lo material y exterior, donde se pretende muy generalizadamente que reside la objetividad real y verdadera, siendo que es únicamente la fase más densa y engañosa de lo que se concibe mundanamente como "la realidad".

Lo que sugiero a los escépticos y renuentes a internarse en los ámbitos de las verdades y realidades más allá del plano físico, es que muestren disposición para reflexionar sobre el contenido de mis libros y también se ocupen de enterarse de una muy abundante bibliografía en materia de ocultismo, esoterismo, teosofía y de espiritualidad. Criticar lo que se ignora es prejuzgar. No dar crédito alguno a lo que no encaja en las creencias personalísimas es cerrar la puerta al saber y conocimiento

que otros seres humanos se han esmerado en adquirir y divulgar. La limitada concepción individual de las cosas del mundo y de la vida no puede ser la base para negar lo que no se ha asimilado en el alma y entonces erigirse torpemente en la medida de todo lo existente.

En una centena más de páginas aproximadamente, este libro número 12 llegará a su fin y no volveré a escribir algo más para su pública difusión. Es por lo anterior que muchos aspectos que no incluí en los libros anteriores he decidido plasmarlos por escrito ahora, aunque como ya lo he dicho, no falten quienes me tachen de fantasioso, de exaltada imaginería y hasta deliberadamente mendaz.

No busco fama como escritor ni tampoco lucro económico con el contenido de mis libros. Los tiempos actuales tan saturados de crisis de diversa índole, requieren que se ponga más atención a las causas internas de los males del mundo y que los valores de la inteligencia, del amor y de la voluntad se enfoquen en indagar u diagnosticar aquello que milenariamente ha venido desembocando en guerras, violencia, criminalidad, depredación ecológica, egoísmo, disipación lujuriosa, olvido y desatención por los valores éticos, que por legiones de seres humanos son vistos como obstáculos, trabas e impedimentos para sus vicios, ambiciones y corruptas obsesiones de poder y manipulación.

La Etica Espiritual esbozada en los postreros libros es todavía una ignorada joya arquetípica por la mayoría de los integrantes de la humanidad; sin embargo, después de que las tempestades que vienen asolando la morada planetaria den paso a los cambios transformadores, esta Etica Espiritual, representará la presencia en el mundo del Cristo Planetario y también del Maestro Jesús como uno de sus más insignes embajadores y mensajeros de Amor Sabio y de la Sabiduría Amorosa.

“Quienes tengan ojos que vean y quienes tengan oídos que oigan”. No hay peor ceguera y sordera que las que se padecen voluntariamente.

Los tiempos de prueba no están próximos sino que ¡ya están aquí! actuando y depurando “la cosecha de las almas” y también limpiando la contaminada atmósfera psíquica planetaria, como espiritual recurso técnico-esotérico para la ascensión de La Madre Tierra; que es un verdadero “paraíso terrenal” tan lamentablemente desaprovechado y desperdiciado por legiones de almas perdularias que en cuanto desencarnan ya están siendo exiliadas. De esta manera la proporción de almas que ya cuenta con las debidas credenciales álmicas para seguir mereciendo ser “ciudadanas de Urantia”, tendrá un un ambiente de beneficiosa colaboración pacífica y de fraternal hermandad, y por lo tanto, estará en mejores condiciones a las

actuales para la prosecución de su viaje evolutivo.

_ Antes de valorar adecuadamente y disfrutar plenamente el Amor Humano, debe canalizarse a la sexualidad humana por medios y con motivaciones y objetivos sanos y acordes con el raciocinio.

_ El auténtico Amor del Alma como refulgencia del Yo Superior, solamente puede manifestarse en la personalidad física en el Amor Humano ya descrito en sus características fundamentales, en la parte conducente del Capítulo 15 del Libro noveno, titulado "Recapitulaciones existenciales en la tercera edad", bajo el título "Más allá de las viscerales emociones están los sentimientos del corazón".

_ En cuanto al Amor a La Divinidad, es el cúlmen de Amor que las almas ya avanzadas son capaces de experimentar y manifestar y expresar en la servicialidad colaborativa espontánea y dichosa con relación al Plan de Dios.

No cabe duda que sabiendo esperar, teniendo paciencia y no perdiendo la fe ni el sentido de esperanza, llega el momento y la oportunidad en que se hacen presentes los denominados "tiempos de Dios". La externalización de las floraciones internas del alma que vienen integrando el contenido de este postrero libre, al menos en mi concepto, es prueba patente de los fructíferos "tiempos de Dios". No hay fanatismo religioso ni tampoco una credulidad cómoda y sustentada en las creencias de los demás sino estas floraciones internas son el resultado de lo emprendido por el alma en numerosas vidas pasadas, cada vez más y mejor orientadas al progresivo crecimiento de los valores arquetípicos del Espíritu que son El Valor Sabiduría, El Valor Amor y El Amor Voluntad,

¡Gracias una vez más a Dios, a las Potestades de La Luz y al Maestro Jesús!

Junio 24 de 2023.

MAGGIE, LA JOVEN DAMA QUE RESULTO SER UNA TALENTOSA EMPRESARIA ASIATICA

En la existencia tridimensional, con alguna frecuencia acontecen sucesos inesperados. Lo que ahora voy a relatar no se trata de una floración interna de índole onírica sino de acontecimiento de la vida real.

De manera aparentemente casual y debido a alguna no deseada equivocación, hace pocos días apareció en mi página de Telegram el mensaje de una joven mujer en el que le comunicaba en español a un

tal “Sr. Fernández”, que por favor la pasara a recoger al aeropuerto, aunque ignoro específicamente a qué terminal aérea se refería. Durante varios días consideré tal mensaje como una mera equivocación y no me ocupé más de ello; sin embargo, el pasado 21 de junio decidí enviar unas líneas de contestación a la dama que lo había escrito y me respondió diciéndome que la disculpara por haber entrado ese mensaje en mi aludida página de Telegram. Por mi parte le dije que no había ningún problema que tal tipo de cosas suelen suceder.

Cómo me percaté que su idioma natal no era el español por la manera de expresarse, le pregunté de qué país era originaria. Entonces me dijo que era de Singapur (un pequeño pero muy prospero país oriental ubicado geográficamente cerca de Indonesia, Malasia y Vietnam), pero que desde hace dos años reside en Nueva York en la zona de Manhattan donde dirige un negocio de venta de ropa. Que en su país natal estudió un Diplomado en Adnistración de Negocios pero que Estados Unidos tiene proyectado estudiar esa misma carrera para lo cual se necesitan académicamente siete años; que las colegiaturas en las universidades americanas son muy costosas pero que un tío suyo que también reside en Nueva York la está apoyando económicamente en este aspecto. Que sus padres viven en Singapur y que dos o tres veces al año los va a visitar a su tierra natal. Continuando la plática a través de nuestras páginas de Telegram, me dijo que ella vive sola en un departamento que renta pero que se siente muy a gusto porque desde adolescente ha buscado ser libre, independiente y abrirse paso en la vida por sí misma a pesar de que cuenta con el pleno apoyo de sus padres. Que su papá perteneció al ejército de su país y su mamá fue profesora; que ambos en la actualidad están ya jubilados y que ella es hija única; refiriéndome además que su país es el cuarto centro financiero más grande del mundo; que asimismo, el producto interno bruto (PIB) es uno de los más altos también del mundo y que incluso concentra la mayor cantidad de millonarios en relación a la población. Que por otra parte, la tasa de desempleo apenas es de un 2% y que prácticamente hay trabajo para todos.

Al preguntarle que por qué decidió irse a trabajar como administradora de su boutique de ropa en Nueva York, me dijo que como cursó el aludido diplomado que entonces quiso poner su propio negocio en los Estados Unidos; que su idioma de nacimiento es el inglés que es uno de los cuatro idiomas que se hablan en Singapur además del mandarín, el malayo y tamil; que ella también habla el mandarín ya que junto con el inglés son los idiomas que más se hablan en su país. Que La República de Singapur con la capital del mismo nombre, con apenas una extensión de 722,000 kilómetros cuadrados,

tiene una población actual de 5.6 millones de habitantes, lo que lo hace ser el tercer país más denso del mundo. Estos datos desde luego que yo los desconocía y al respecto me comentó que la veracidad de sus afirmaciones las podía verificar en internet.

Muy interesado por lo que me decía de su país de origen seguimos platicando de otros aspectos de sus gustos y aficiones y al comentarle (por mera intuición) que sus inclinaciones caracterológicas por la libertad, la independencia, la autonomía y su agrado por la soledad, todo ello son atributos de las personas que nacen bajo el signo de acuario, y un tanto sorprendida me dijo que efectivamente ella pertenece a este signo y que nació un 13 de febrero; que podía preguntarle con toda confianza su edad porque en Singapur las mujeres para nada se molesten si los varones les preguntan cuántos años tienen. Como en su página de Telegram (que utiliza para lo relacionado con su negocio) aparecía una fotografía suya, al mirarla le calculé una edad aproximada entre 28 y 30 años, a cuyo respecto me dijo que era muy acertado porque ella en febrero de año en curso cumplió 29 años. A continuación ella me preguntó acerca de mi signo zodiacal y le dije que era géminis, e inmediatamente me comentó que acuario y géminis son signos de aire y que aman la independencia y la libertad y que nos agrada no recibir imposiciones de la voluntad de los demás; señalando además que aunque los geminianos son bastante socializantes pero que a pesar de ello muchos de ellos disfrutan mucho de momentos y situaciones de soledad y aislamiento; refiriéndole por mi parte, que tenía razón porque en lo personal pertenezco a tal clase de geminianos.

Del contexto general de la charla que seguimos teniendo me percaté de que Maggie, que es su nombre (Margarita en español y Margaret en inglés) es una joven mujer muy emprendedora y talentosa pero sobre todo lo que más me agradó de su personalidad fue su sencillez y su sensibilidad para ser sincera, espontánea y no conducirse de manera elitista.

Dos días después de nuestra plática y estando inicialmente agregado a su página de Telegram relacionada con sus actividades empresariales, me dijo que me iba a añadir a su diversa página de Telegram personal y privada que utiliza para estar en comunicación con sus padres y amistades de confianza. Así se hizo y al día siguiente por la mañana me escribió unas líneas enviándome los mejores deseos para ese día; describiendo que ella es budista y que por ello me enviaba un reverencial “namaste” que significa saludos desde la autenticidad del alma.

No deseando que Maggie tuviera la impresión de que por vivir en la

Ciudad de México yo tenía también cierto desahogo económico, le comenté que mi profesión es la de Licenciado en Derecho, que trabajé durante 23 años en el Poder Judicial Federal de mi país, que en el año 2003 me retiré de mis actividades profesionales y que un poco después hice los trámites para recibir mi pensión mensual, que representa apenas una quinta parte de lo antes percibía como sueldo pero que aunque vivía modestamente, lo más importante para mí estar en tranquilidad y poder tener tiempo para dedicarme a mis aficiones favoritas entre las que destaca la de escribir. Al respecto me dijo que agradecía mi sinceridad pero que para ella lo económico aunque desde luego es importante en el mundo en que vivimos, también hay otras cosas que mucha gente descuida o desatiende como son los valores éticos y la calidad de las personas; añadiendo que ella no se siente superior a otros seres humanos por la circunstancia de que económicamente esté progresando. Que del budismo ha aprendido que muchas cosas en la vida por alguna razón suceden y que si yo lo deseaba podíamos continuar en comunicación para intercambiar ideas, opiniones y comentarios ajenos a los aspectos y fines comerciales y económicos.

Fiel a mi idea de no quitarles el valioso tiempo a los demás, y sobre todo en horas laborales, he procurado no volcarme en saturar a esta joven mujer de mensajes pues sé que sus jornadas de trabajo son intensas y ella por su parte por las mañanas me envía unas pocas líneas en inglés pidiendo a Dios bendiciones para mi día y además enviando un reverencial namaste.

En cuanto al manejo del idioma español, me dice que ella apenas lo está aprendiendo y que por ahora se auxilia de un traductor electrónico, a cuyo respecto le he comentado que las frases que intercambiamos, como no son complicadas, ella las puede escribir en inglés y que en general entiendo bien lo que me dice. Así que adicionalmente, puedo seguir practicando mi inglés que no es muy fluido pero sí lo suficiente para darme a entender con personas que no hablen el español.

Algunos comentarios relacionados con lo anterior:

_ Quiero dejar bien claro que en esta incipiente amistad para nada me motivan personales intereses materialistas el que esta joven empresaria sea exitosa en lo económico y no pretendo aprovecharme de ninguna forma de su condición económica para intentar resolver de alguna manera mi actual situación financiera de la cual ya gradualmente voy saliendo; aunque calculo que todavía transcurrirá aproximadamente un año para que termine de pagar el importe total

de mi saldo pendiente con el banco. Ella conoce mis actuales circunstancias en materia de recursos económicos y todo indica que no menguó su entusiasmo para iniciar una sincera y duradera amistad.

_ Más específicamente hablando, puedo asegurar que no me aprovecharé de su buena situación económica ni mucho menos intentaré "seducirla" con los recursos de mi inteligencia y experiencia en la psicología humana. Ella es una joven mujer de apenas 32 años en tanto que yo acabo de cumplir 77 años. Me considero ser centrado, sensato y prudente en estos asuntos y no pienso abandonar mi línea de pensar y sentir respecto de las relaciones humanas y afectivas.

_ Por otra parte, de la psicometría practicada de su fotografía que aparece en su cuenta personal y privada de Telegram, he obtenido varios datos y elementos que me permiten percibir que Maggie es una buena hija de familia, respetuosa de sus padres y que su espíritu de libertad y independencia no tiene ocultas motivaciones de llevar una existencia de disipación y libertinaje y aunque no hablamos acerca de su vida afectiva y hasta matrimonial, intuitivamente percibo que en su manera oriental de pensar no pretende apresurar ninguna vinculación conyugal en estos años ya que la psicología de muchas mujeres asiáticas es la de, en su tiempo y oportunidad, casarse y no divorciarse fácilmente; además, en cuanto a la procreación de hijos, también percibo que no aspira a tener sino un par de vástagos. Desde luego que mis percepciones psicométricas para nada son infalibles, y en todo caso, será el transcurso del tiempo que revele lo acertado o no de mis intuiciones.

_ Maggie, aparece en mi actual existencia en una etapa madura de mi mentalidad y emocionalidad en la que refrendo mi categorización de la mujer y el respeto a su libre albedrío, a cuyo respecto reflexiono que precisamente es gracias a lo anterior que La Sabiduría de La Vida, por decirlo de alguna manera, "me ha imantado hacia ella y ella hacia mi", bajo el Principio Esotérico de que las energías afines se atraen.

_ Quiera Dios que esta amistad que apenas se inicia le pueda ser útil y beneficiosa a esta joven mujer y que sea compatible con sus profundos valores personales. Por mi parte, considero que su amistad a pesar de tanta diferencia en lo tocante a la edad, al sustentarse en valores internos, será positiva para mí y que más adelante pueda establecerse de alma a alma una muy fructífera inter comunicación en un mundo tan saturado de estancos, trincheras y fronteras representados por la diferencia en los aspectos económicos, de relevancia y protagonismo social y de discriminaciones en base a factores externos que suelen ser muy cambiantes y engañosos.

_ Dentro de este marco referencial estimo que cabe calificar la

aparición de esta dama en mi actual vida, como una floración interna sin que ello implique un entusiasmo alocado, una aventura impropia de mis años actuales. En último término como dice el dicho “será el tiempo el que diga la última palabra”.

Maggie no tiene los rasgos faciales latinos de “la misteriosa dama” a que hice alusión en la floración interna precedente, pues es de origen asiático, sin que ello desmerezca que en mi concepto es una bonita mujer en su apariencia anatómica, y si sus cualidades internas son las que que he comenzado a percibir en nuestro incipiente trato y también de manera intuitiva, estimo que el hombre que llegue a tenerla más adelante como compañera y esposa, no se sentirá decepcionado ni defraudado, sino por el contrario, orgulloso de su calidad de mujer.

En los dos años anteriores al que transcurre, dos amistades femeninas que habían perdurado por 20 y 12 años respectivamente, decidieron voluntariamente alejarse de mí, lo cual lamenté por cierto tiempo; sin embargo, La Sabiduría de La Vida, al parecer en susbtitución de quienes determinaron salir de mi existencia, me ha ofrecido la oportunidad en Maggie de “reponer lo perdido con ganancias adicionales”. A la primera de ellas le ayudé mucho en lo económico cuando abundaban en mi patrimonio los recursos económicos. De lo anterior no me arrepiento aunque desde luego comprobé una vez más que las personas agradecidas no abundan en este mundo. Pero las lecciones la vida, aunque muchas de ellas sean inicialmente amargas, siempre dejan aprendizajes positivos. Lo importante es no perder la confianza y la fe en que tarde o temprano el dar, ayudar, apoyar y auxiliar a los demás, tiene sus recompensas no porque ansiosamente se esperen sino sencillamente porque así opera la ley de causa y efecto o ley del karma.

Escribo esta floración interna en día de hoy en el celebro “mi santo” ya que en el santoral católico se festeja a San Juan Bautista. A continuación, me dispongo a comer y habrá un vino blanco para decir “salud”, deliciosa comida italiana y como postre pay de queso.

En esta fecha por lo general suele haber lluvia pero en estos tiempos de tantos cambios climáticos, en la Ciudad de México todo indica que no lloverá.

Junio 24 de 2023.

PARA QUE SE PRODUZCAN CAMBIOS RENOVADORES SE TIENEN QUE ABANDONAR LAS RUTINAS CADUCAS

En diversas oportunidades en mis libros he enfatizado lo perniciosas que son las momificantes rutinas.

_ Las costumbres desactualizadas son rutinas momificantes.

_ Los hábitos en monotonía estéril son momificantes rutinas.

_ Los atavismos como lastres inerciales son momificantes rutinas.

_ El tradicionalismo cohesivo social y culturalmente, no debe incluir tradiciones prácticas, usanzas ni ritos que ante los nuevos tiempos ya no tengan razón de seguir existiendo. Uno de los ejemplos más obvios de lo anterior es considerar a la mujer como inferior al hombre y sometida a éste.

_ La diversidad no debe ser indiscriminada mescolanza ni un revoltijo de de lo que a cada quien se le ocurra hacer, porque la libertad de acción debe apuntar y enfocarse hacia una coordinada unidad de propósitos tendientes al bien común. Esta la base sociológica de un nacionalismo viable, sano y fuerte.

_ La independencia personal se sustenta en el respeto al libre albedrío que merecen todos los integrantes de una nación, de lo contrario se da paso a las dictaduras en las que la homogeneidad ideológica es la que se impone coercitiva y rígidamente.

_ Cada ser humano estandarizado en los sistemas socialistas o capitalistas no es sino una especie de robot acondicionado para servir a los intereses de las élites de poder correspondientes.

El precedente septenato de señalamientos no es “ciencia infusa” ni tampoco se basa en ordenamientos dogmáticos sino que es producto o resultado de la experiencia que se va adquiriendo en las existencias sucesivas en la densidad tridimensional.

Se vive en el plano físico para ejercitar la triada de facultades: inteligencia, emocionalidad y volición, para ir aprendiendo de los errores que se cometan en el decurso existencial. Vivir realmente implica incurrir en equivocaciones y también conlleva el atentar contra los intereses ajenos; sin embargo, de todo ello mediante el humano raciocinio y el sentido común y lo que cabe denominar genéricamente como “la buena voluntad”, la obtención de fructíferas y positivas “lecciones de vida” son viables y posibles.

_ Legiones de seres humanos son reacios a los cambios en su manera de ser.

_ Legiones de seres humanos se atrincheran en sus momificantes inercias.

_ Lo que consideran como “su estilo personal de vida” y que elevan al rango de “su zona de confort”, en realidad es una prisión o cárcel que construyen alrededor de sí mismos. Hay mazmorras colectivas, como por ejemplo, la imitación de la moda; hay calabozos colectivos como los que se construyen alrededor del obesivo apego a dogmas y creencias de observancia inamovible.

_ No usar la misma vestimenta por más de dos días, por ejemplo, se considera socialmente de buen gusto en las clases sociales media y alta, aferrándose tenazmente a esta etiqueta; aunque millones y millones de seres humanos en el mundo tengan como harapos su vestimenta cotidiana.

_ En innumerables mujeres, coleccionar decenas de zapatos es signo para ellas “de buen gusto”, de ponerse a tono con las comunes costumbres femeninas,

_ Moderna costumbre en estos tiempos de constantes avances tecnológicos es la de cambiar lo más pronto posible de teléfono celular para estar al día al respecto aunque todavía los celulares substituidos no estén quedándose realmente rezagados en cuanto a efectividad operativa.

Paradójicamente, estos “cambios” no son sino el apego a costumbres que se siguen sin que verdaderamente impliquen una interna transformación renovadora.

_ Imitar lo que hacen otros seres humanos es una extendida costumbre, aunque desgraciadamente se imita y copia lo contrario al positivo crecimiento personal.

_ La originalidad no debe confundirse con la extravagancia ni con el comportamiento exótico porque la individual creatividad nada tiene que ver con la ridiculez.

_ La creatividad dimana del alma y es el toque, el matiz, el tono mental y emocional que ella le imprime a su irrepetible naturaleza, pero la álmica creatividad se obtiene y conquista no mediante meras imitaciones.

Quienes tienen reticencias a introducir cambios en sus vidas se están autolimitando y negándose a crecer.

Las especiales preferencias que se conserven en el ser y el hacer son aquellas que promueven y no estorban ni obstaculizan el avance progresivo del alma; por ejemplo, las lecturas edificantes, la afición por la buena música ajena al barullo de música estridente y que excita la emocionalidad y las pasiones; la constante tendencia al discernimiento y a la reflexión; así como a soslayar el parloteo de

cuestiones y comentarios banales, intrascendentes y propicios a morbosos rumores y chismes, etc.

Es preferible la prudente mesura al hablar que incurrir en una verbosidad tontamente protagónica característica de los necios que gastan saliva en cosas insulsas, baladíes y fútiles. El sabio externa lo que sabe y el necio desperdicia el Don del Habla en ignorantes peroratas. Al respecto no se toma en cuenta que es preferible ser amo del mutismo propio y no esclavo de lo que se hable indiscriminadamente.

Una de las floraciones internas del alma que cada día se hace más patente en mi personalidad física es la de hablar pausadamente y no de manera atropellada, tratando de aprovechar el tiempo en las charlas que sostengo con mis afectos y amistades estrechas, tratando de comunicarles mis pensamientos, sentimientos y concepciones del mundo y de la vida; lo cual no implica asumir un tono doctoral ni un enfoque filosófico y tampoco pretendo aleccionar oficiosamente a mis interlocutores, porque no me considero ser consejero, gurú ni maestro de nadie, sino sencillamente exponer, expresar mi personal punto de vista y perspectiva del mundo y de la vida. Procuro no ser pedante ni aburrido ni acaparar la atención de los amigos en reunión y mucho menos pretender adoctrinarlos con mis ideas, convicciones y principios subjetivos. En todo caso prefiero pasarla a solas en casa que tener que estar soportando en reuniones indiscriminadas toda la cauda de prejuicios, fijaciones mentales y emocionales y abuso vulgar de la palabra hablada. Hago efectivo a menudo la sabiduría que encierra el lema “más vale solo que mal acompañado”; asimismo, no tengo la tendencia a presumir mis conocimientos y saberes adquiridos a lo largo de mi existencia actual ni tampoco el caudal experiencial de mis vidas pasadas, y en todo caso, únicamente sale a colación lo anterior si encuentro similitudes y afinidades al respecto en algunos de mis interlocutores. Si les informo de la elaboración de mis diversos libros y su temática, es solamente cuando advierto que muestran un real interés en su contenido y entonces lo que hago es proporcionarles el link de internet donde ya se encuentran publicados diez de ellos, con la aclaración de que no les pediré más adelante que algo me comenten sobre su lectura porque les enfatizo que no se trata de “tareas escolares”.

Hablar en demasía y si ello no es por justificadas razones o motivos ocupacionales, implica un considerable gasto de energía psico somática pero poca gente se da cuenta o percata de ello, hasta que, por ejemplo, una debilitante enfermedad pone de manifiesto lo anterior o mediante el conocimiento de sí se emprende una más sensata y prudente “administración” del propio caudal energético

relacionado con el habla. Algo similar a sucede con la energía sexual cuando se toma conciencia de su valor e importancia dentro de la compleja trama energética que se contiene en el cuerpo físico y en el psiquismo de la personalidad física. Derramar el semen por parte del hombre solamente por la mera adicción a los placeres sexuales es un desperdicio del que poca gente se da cuenta, ello sin tomar en cuenta que en tales circunstancias los vapores energéticos sutiles que se desprenden de las relaciones sexuales así llevadas a cabo, en las que no hay amor, ni siquiera enamoramiento o lo que cabe denominar como "amistad sexual", provoca el acercamiento de almas desencarnadas morbosas y lujuriosas que al ya no poder realizar actos sexuales como los humanos encarnados, se convierten en auténticos y horrorosos vampiros que succionan ávidamente las corrientes sexuales del hombre y la mujer que se desprenden durante las relaciones sexuales; mismas que aunque aparentemente a la ordinaria vista física se practiquen en la intimidad y aislamiento de una alcoba o habitación de hotel, en realidad son presenciadas y compartidas por algunas o varias entidades de la índole, a las que esotéricamente suelen denominársele como "la indeseable nube de testigos". Lo antes señalado muy sintéticamente, se torna todavía más gravoso y perjudicial cuando las relaciones sexuales se llevan a cabo en los llamados lupanares, casas de citas y locales de prostitución. Ahora bien, el acto sexual realizado con los meros elementos del deseo y atracción sexual entre parejas de amigos, enamorados o idealmente entre entre un hombre y una mujer que se amen, está libre de la invisible presencia de la mencionada "nube de testigos" y las energías sexuales que emanan de su entrega sexual solamente las intercambian y comparten ambos, al menos mientras dura el acto sexual; en la inteligencia de que en el llamado sexo tántrico esas energías perduran en la pareja por más tiempo y hasta de manera indefinida o permanente cuando están presentes de manera real y efectiva las afinidades emocionales, mentales y espirituales y no solamente la mutua atracción física.

Más adelante en el progreso evolutivo de la era actual acuariana en sus inicios, estos señalamientos irán siendo una creciente realidad para los seres humanos, ya que para entonces también se producirán cambios que se traducirán en transformaciones renovadoras en el mundano ejercicio de la sexualidad humana. Pero para ello el conocimiento de sí debe tomarse en cuenta para estar en condiciones de abandonar las rutinas tan arraigadas en el ámbito de las relaciones sexuales.

En horripilantes rituales de magia negra la finalidad de las orgías correspondientes es la de acumular corrientes sexuales degradadas que

son utilizadas por entidades del bajo astral de la más repugnante índole, quienes de esta manera se “alimentan y nutren” vampíricamente para seguir sembrando el mal en las regiones densas del aludido bajo astral y también para influir, inducir y obsesionar a los seres humanos que por sus tendencias mórbidas y lujuriosas entran en afinidad magnética con tales vampiros astrales.

En el abdomen y genitales de los hombres y también en el abdomen y vaginas de las mujeres, se presiente la congestión de feas y contaminadas corrientes energéticas sexuales y también es posible su psicometría, incluso a distancia, mediante fotografías del cuerpo desnudo. Las coloraciones que se revelan a la mente sensible o en forma directamente visible a la visión clarividente, son sumamente desagradables y van desde tonos verdosos y amarillentos obscuros hasta el rojizo semejante a carne podrida, lo cual persiste por días, semanas o incluso años, dependiendo en cada caso de inmersión de los protagonistas en el hábito de practicar relaciones sexuales de manera disoluta y ajena y contraria a los elementales principios de la sensatez y la prudencia. La limpieza o higiene externa del cuerpo físico mediante agua y jabón para nada sirve para retirar tales degradadas corrientes sexuales, siendo el método más eficaz pero no instantáneo ni de fácil aplicación el consistente en ir erradicado de la mente y de la emotividad, mediante una firme y sostenida voluntad, todo aquello que en la psiquis de los afectados está tan arraigado e incrustado escleróticamente como morbo, lujuria y placeres dimanantes de la explotación licenciosa de las corrientes sexuales; que constituyen el clima o ambiente adecuado para que la llamada “nube de testigos vampirizantes” pueda darse “su banquete” de los toscos y negruzcos vapores dimanantes de la sexualidad llevada a niveles nauseabundos de uso.

Quienes crean o supongan que lo antes dicho es una exageración de una mentalidad exaltada, se les invita a que por su propia iniciativa y cuenta se dispongan a investigar estos sombríos aspectos de la sexualidad humana intencionalmente degradada, y como el que busca encuentra, en su oportunidad se encontrará con bibliografía ocultista y esotérica adecuada como también con chamanes, sensitivos y clarividentes que les disiparán su ignorancia e incredulidad con pruebas palpables de la realidad personal que afronten los implicados.

En suma, la sexualidad humana no solamente puede ser fuente de las más fascinantes y admirables realizaciones y logros cuando ya se le respeta, educa, depura, refina y sublima para finalidades trascendentales, sino que también es foco de contaminación y de un uso abominable cuando se le degrada contrariando lo que el cuerdo raciocinio y el llamado sentido común, aconsejan. Los lupanares y

cantinas “de mala muerte” son sitios en los que la gente siquiera medianamente sensible, elude o evita porque a nivel del plexo solar siente el impacto de energías muy negativas que le producen malestar, dolor de cabeza y hasta condiciones depresivas; lo cual se multiplica enormemente cuando la sensibilidad está más desarrollada en las personalidades físicas cuyas almas ya cuentan con el esclarecimiento requerido; personalidades físicas estas que modifican sus actitudes, concepciones y comportamientos respecto de la sexualidad humana con relación a la manera en que se conducen legiones de seres humanos.

_ Es mejor generar cambios por iniciativa propia que verse obligado a hacerlos ante el arrollador empuje de los acontecimientos críticos y penosos respectivos.

_ ¿Para qué esperar que la tempestuosa riada de eventos amargos y dolorosos imponga sus ríspidas condiciones de cambio de manera pungente coercitiva?

_ Gran proporción de los integrantes de la humanidad desgraciadamente han entrado en los dominios del “Maestro Dolor”, en lugar de haber abrazado el suave procedimiento de que se sirve “El Maestro Amor”.

_ La opción o disyuntiva incumbe a cada quien, bajo el sabio y experimentado proverbio que preconiza: “la corona que te ciñas serás la que te labres”.

Junio 26 de 2023.

LA SEXUALIDAD HUMANA NO ES UN IMAN QUE UTILICE EL MITICO SATAN PARA INCITAR AL PECADO

Esta es la última ocasión que abordo en mis libros el tema de la sexualidad humana y su problemática

En lo que concierne a la sexualidad tántrica o magia sexual tántrica, a nivel de difusión pública general, en mi concepto no se debe decir más de sus aspectos profundos y pormenorizados debido a que en este mundo todavía tan escaso de valores éticos y espirituales, no faltan los curiosos insanos que pretendan utilizar las técnicas para ejercitar y desplegar la sexualidad tántrica en derivaciones tortuosas y perniciosas para ellos y sus seguidores, y también en su caso, lucrar con las enseñanzas divulgadas, previa adaptación y condicionamiento a sus muy peculiares mentalidades y emocionalidades.

_ Prometer potencia sexual insólita para la práctica de la sexualidad

común y corriente y también para destacar virilmente en este ámbito, es ajeno a la ética, a la filosofía y a las finalidades de la tántrica sexualidad.

_ Ofrecer irresponsablemente que la sexualidad tántrica puede permitir en la cópula sexual que se retarde por largo tiempo la eyaculación, suena interesante para los hombres y las mujeres que a toda costa buscan la mera prolongación del coito como única fuente de placer fisiológico.

_ Referir que los varones que toda su vida han abusado de su energía sexual en apareamientos muy frecuentes que por medio de la sexualidad tántrica es posible reponer el desgaste energético que se ha dilapidado por años, es también algo que también está fuera de sí en la teleología de la sexualidad tántrica.

_ Ilusionar a los varones de la tercera edad ya en plena decadencia senil, que con el seguimiento de cursos o talleres de sexualidad tántrica van a reponer la vitalidad sexual ya irremediablemente agotada, es una soberana mentira.

La sexualidad tántrica no es una receta mágica para remediar lo que ha quedado puntualizado con antelación.

Los hombres y mujeres que en los presentes tiempos han tenido éxitos con la sexualidad tántrica, sus finalidades en nada compaginan con con la explotación de ella para las finalidades comunes y corrientes que conciben a la sexualidad como fuente de meros placeres sexuales mundanos. Es más, no divulgan sus prácticas y resultados porque la presunción y la fanfarronería no forman parte de su manera de ser. En realidad, se trata de personalidades físicas cuyas almas ya dirigen y orientan sus afanes, empeños y propósitos hacia el crecimiento interno en su ideal de colaborar con La Voluntad de Dios.

La depuración refinamiento y sublimación de la energía sexual mediante la sexualidad tántrica, según el correspondiente “Rayo Monádico” de sus esencias espirituales, se enfoca hacia tres finalidades fundamentales :a) la expansión de la capacidad intelectiva tendiente al pensamiento abstracto o filosófico, que en su tiempo y oportunidad culmine en la fina intuición como una realidad permanentemente actuante; b) la expansión del poder de amar de manera cada vez más incluyente e incondicional; c) la expansión de la capacidad volitiva para que ella sea crecientemente creativa al servicio de Plan de Dios.

Lo anterior que es posible sintetizar en unas cuantas líneas, constituyen las primordiales directrices evolutivas de los discípulos avanzados y de los iniciados. En los elevados poderes que van conquistando en mucho están presentes y actuantes las energías

sexuales depuradas, refinadas y sublimadas por medio de la magia sexual tántrica. Los poderes en lo mental, en lo sensitivo y en la volición creadora que se manifiestan respectivamente en sus dotes de Instructores, del Amar impersonal e incondicionalmente, de tener el poder de sanación del cuerpo, de la mente y de las emociones, así como de desplegar una poderosa y creativa Voluntad, son las fructificaciones en alta medida de sus largos y pacientes afanes de sublimar la otrora agreste y primitiva energía sexual que en ellos dormitaba en el chakra sacro.

Si algo respetan y honran como sagrado los discípulos avanzados y los iniciados, es precisamente a la energía sexual que la han convertido mediante la magia sexual tántrica en un poderoso combustible para finalidades relacionadas con la Voluntad de Dios. Para nada la consideran como una energía de la que se sirva un mítico satanás para inducir al pecado a los mortales. La utilización de la energía sexual en forma de atrayente sexualidad fue para imantar las polaridades masculina y femenina a apegarse y desear el contacto con la materia densa del plano físico, entre la que se encontraba el cuerpo tridimensional de la hembra y del varón como medios para la prosecución de la especie, una vez que el remoto período de los hermafroditas quedó atrás. El arraigo al plano físico de las antes etéreas entidades pre humanas requirió de la atracción de las polaridades opuestas pero complementarias mediante el magnetismo sexual. Mas adelante con la formación de las primeras tribus y comunidades, lentamente se fue despertando el instinto de los padres de la prole, sobre todo el instinto maternal y más tarde el instinto de la paternidad en los varones. En realidad los primarios goces y placeres sexuales no eran perversos ni lujuriosos como ahora se entienden estos conceptos sino simple y sencillamente eran manifestaciones instintivas con algunos remedos por parte de los varones, de lo que se entiende y comprende como amor familiar.

Sin que en esta oportunidad se pretenda mostrar un panorama del desarrollo de la sexualidad humana en la morada planetaria, es pertinente referir; por una parte, que desgraciadamente las religiones organizadas y sobre todo la iglesia católica, introdujeron en su teología y en su dogmática la existencia del demonio o satanás con la intención de dizque controlar, domeñar y someter a la sexualidad humana a los dominios de la moral y entonces entronizaron el llamado pecado original y también al tentador o satanás y fue así comenzó la obscura época de la represión sexual y no de la instrucción, que aunque lenta fuese ubicando a la sexualidad en el debido lugar que le corresponde como potente potencia energética para el porvenir evolutivo de las entidades integrantes de la

humanidad.

Por otra parte, la degradación sexual, la perversión de sus naturales finalidades y el morbo y la lujuria que desde hace muchos siglos acompañan a la sexualidad humana, ha sido el resultado de un torcido desarrollo de la inteligencia por parte de legiones de seres humanos que han puesto a las emociones, deseos y apetencias sexualmente instintivas inicialmente, al servicio de esa turbia inteligencia que aviva con la imaginación los deleites sexuales que se pueden obtener explotando esa sexualidad originaria antes meramente instintiva pero no pervertida.

En los siglos del XVII al Siglo XXI pero sobre todo en los siglos XIX, XX y las décadas del siglo en curso, la sexualidad humana ha alcanzado con la globalización, y su cauda de prostitución, trata de blancas como antes se le denominaba, y el auge del internet, un grado de perversidad altísimo toda vez que es una industria que deja multimillonarias ganancias a quienes la promueven y controlan. Esta sexualidad pervertida es una droga que consumen millones y millones de seres humanos en el mundo y desde luego que ya ni la condena en el mítico infierno pregonado por las religiones organizadas detiene su exponencial crecimiento.

Pocas muy pocas son las mentalidades científicas que intenten real y verdaderamente rescatar a la sexualidad humana de este manoseo y que aparte de sus "sesudas reflexiones técnico-filosóficas" se propongan cooperar con las pocas autoridades gubernamentales, políticas y estatales que no estén directa o indirectamente involucradas en el "magnífico y mayúsculo negocio del sexo pervertido, con la finalidad de representar una línea de pensamiento que con el transcurso del tiempo vaya categorizando a la sexualidad humana como algo valioso y digno de rescatar de las garras de los traficantes de ella. Curas pederastas, políticos que celebran orgías sexuales y todo un mundo de gente involucrada en la prostitución, la trata de personas y la pornografía, conjuran colectivamente para que la sexualidad humana se enlode más y más, porque deja muchísimo dinero a sus promotores.

Es más veraz y realista decir que esta global industria de la explotación de la sexualidad humana deja en un triste y penoso papel a la injerencia del mítico satanás quien de existir realmente, caería en un profundo desaliento y depresión ante la abrumadora competencia de legiones de seres humanos tan habilidosos y expertos para dicha explotación.

Ante la peliaguda pregunta de ¿qué se puede hacer al respecto? queda una sugerencia que cabe formular no a la multitud, no a las

colectividades sino a la conciencia de cada quien individualmente considerado; sobre todo a seres humanos que en estos tiempos acuarianos están despertando a las realidades internas del mundo y de la vida en base a la experiencia producto de sus vidas pasadas y a que también ya se vienen ocupando del conocimiento de sí desde reencarnaciones precedentes.

_ Es a estas personalidades físicas a quienes se les solicita que coadyuven para ir reposicionando a la sexualidad humana en el sitial evolutivo que su naturaleza merece para la evolución de las almas.

_ Es a estas nuevas camadas de almas que están renaciendo en las recientes décadas a quienes se se dirige este S.O.S de auxilio para que sean los nuevos adalides de la tan distorsionada y torcida sexualidad humana.

_ Este mensajero en unos cuantos años más dejará de existir en el plano físico como personalidad física y ojalá que haya recién acuarianos que retomen la estafeta del autor de estas líneas para proseguir en la difícil pero no imposible cruzada de recategorizar a la sexualidad humana.

En todo caso, tómese en cuenta que los doce libros que se legan a mis semejantes, en mucho son el resultado de una sexualidad humana que desde hace muchos años se ha venido depurando y refinando al servicio intelectivo de mi pluma de escritor.

Pese a todas las vicisitudes y contratiempos que he tenido que sortear para que el alma por mi conducto exteriorice en letra digital el amplio contenido temático de mis libros, no estoy amargado ni me afecta ningún desaliento y en la mundana medida de las fuerzas de mi personalidad física, puedo decir con optimismo que he venido cumpliendo con cierto éxito en la misión que me propuse como amanuense del alma. Además, de lejanas latitudes del planeta no he dejado de recibir palabras de aliento, respeto y hasta admiración por mis afanes de escribano de la normatividad espiritual. Aunque es muy cierto que “nadie es profeta en su tierra” ello no me inquieta ni intranquiliza porque no he trabajo en la redacción de mis referidos libros para obtener notoriedad en mi país natal.

A estas alturas de mi existencia me alegra mucho que mi mundana sexualidad sigue vigente pero no como mera ansiedad o necesidad fisiológica sino como un fulgor energético que me inclina a apreciar, valorar y disfrutar plácidamente las energías femeninas (muy pocas por cierto) de quienes teniendo la sensibilidad de presentir mis emanaciones energéticas en el ámbito de la sexualidad en proceso depurativo, sin importar las distancias físicas llegan a sus respectivas

auras y sus respuestas son recibidas en la mía. Es bello, hermoso, gratificante y salutífero y recompensa todos los sinsabores que una empresa de cierta magnitud lleva consigo, como la que he emprendido.

El presente mes de junio está por concluir pero puedo decir que el de este año 2023 me ha traído muchas satisfacciones y quizás la razón de ello sea que nunca he perdido la confianza en los llamados "Tiempos de Dios".

Las dos horas con treinta minutos de la madrugada me sorprenden tecleando todavía las últimas líneas de esta floración interna con la que la temática de la sexualidad expuesta en diversas partes de mis libros, concluye y entonces considero pertinente ocupar lo que resta de este libro en otras floraciones internas.

Falta ya poco para que pueda escribir las dos palabras finales con las que concluiré esta serie de libros que le ha dado pleno sentido y significado a mi actual existencia desde el último día del mes de diciembre del año 2005 hasta la fecha.

Mis capacidades intelectuales y mentales no han menguado con el paso de los años, sino que al contrario, se han agudizado más, gracias a Dios.

Ejercitar la mente es muy saludable.

Junio 27 de 2023.

CÓMO IDENTIFICAR A LAS NUEVAS ALMAS ACUARIANAS EN SUS CUERPOS FISICOS

En las dos últimas décadas del siglo pasado y las dos décadas del presente siglo XXI se ha venido acrecentando la presencia en la densidad tridimensional de personalidades físicas mediante las cuales almas "viejas" y maduras en cuanto al viaje evolutivo, a las que les caracteriza una mentalidad, emocionalidad y volición peculiares que es muy útil percibir y reconocer, a fin de beneficiarse de su cercanía, contacto o comunicación y también de coadyuvar con ellas de alguna manera en sus serviciales labores misionera.

Las personalidades físicas respectivas, que rondan entre los 40 años de edad actual nacieron en las décadas de 1980 y el año 1990; en tanto que quienes han nacido en las dos décadas siguientes, apenas cuentan con 20 años de edad. Desde luego que estas referencias son aproximadas, y por lo tanto, la edad promedio de estas personalidades físicas cabe establecerlas en los 30 años de edad y son tanto del sexo

masculino como del femenino.

Estas nuevas almas acuarianas vienen surgiendo en las más diversas latitudes del planeta y no pertenecen a ninguna etnia racial en particular.

Desafortunadamente. el común de la gente no tiene desarrollada una sensibilidad psicológica adecuada para percatarse con alguna facilidad del perfil caracterológico de las personalidades físicas en alusión y es por ello que en esta oportunidad se proceden a formular los siguientes señalamientos que no pretenden ser exhaustivos sino sencillamente hacer una descripción de sus características mas destacadas.

Estimo pertinente referir que en mi caso, ha sido en sueños lúcidos en los que han aparecido varias de estas nuevas almas acuarianas, respecto de las cuales con la hiper sensibilidad que provisoriamente adquiero en las vivencias oníricas, me es posible saber, identificar o intuir por su comportamiento, actitudes y manera de actuar, que son entidades álmicas que precisamente vienen a La Tierra a través de sus correspondientes personalidades físicas, para servir, auxiliar y coadyuvar en la problemática y difícil etapa de transición por la que está atravesando el mundo. En los casos en los que me he decidido a preguntarles el por qué surgen en mi onírico entorno existencial, con una enigmática sonrisa me contestan más que a nivel verbal, con mensajes mentales que registra mi subconsciente, entre otras cosas, lo siguiente:

"Hermano Juan, tú que tanto vienes escribiendo por medio de tu personalidad física acerca del esclarecimiento y crecimiento del alma, bien sabes o presientes que formamos parte de esas camadas de almas acuarianas que varias veces has mencionado en tus libros. Es más, nosotros somos quienes hemos inspirado a tu subconsciencia y a tu ordinaria conciencia vigílica para que hacer alusión a nuestras tareas y labores a desarrollar en la morada planetaria. También hemos irradiado hacia tu aura emanaciones energéticas que se traducen por los dedos de tus manos en el teclado, en alusiones de lo que vendrá en un porvenir no lejano con relación a los destinos de la Humanidad. Muchas veces cuando estás atentamente centrado en el desarrollo expositivo de tema correspondiente, sorprendido te has preguntado por qué el tiempo tridimensional ha transcurrido de manera tan rápida, acelerada, sin que en las horas nocturnas y de la plena madrugada adviertas en tu organismo físico, fatiga mental o sueño. En realidad, no solamente en tus vivencias oníricas respecto de nosotros y nosotras sino también cuando estás despierto físicamente pero enfocado a escribir tus libros, tu conciencia ordinaria y la del alma, provisoriamente se mezclan, o mejor dicho,

se vinculan en una dimensión o plano temporal diferente a la cronología del plano físico. La llamada atemporalidad a que se alude esotéricamente, es un nivel o grado más elevado de la fusión del tiempo y tú estás ya próximo a experimentar tal estado de conciencia a pesar de que estés despierto. Hermano Juan, lo que nos satisface de ti al respecto es que no eres ansioso ni impaciente para tener experiencias psíquicas de más alto nivel, magnitud o calibre, porque eres muy fiel a lo que denominas "los tiempos de Dios". Es en virtud de lo anterior que has estado en fructíferas condiciones psíquicas, psicológicas y mnemotécnicas de exteriorizar con bastante fidelidad lo que denominas "floraciones internas", frase que también te sugerimos para el doceavo libro y que te pareció muy apropiado como título para este libro. Por otra parte, algunos y algunas de nosotros en calidad de nuevas almas acuarianas, en su momento y oportunidad apareceremos en tu existencia física, aparentemente de manera casual pero en realidad de forma causal porque las condiciones de tu aura personal lo facilitan conforme al Hermético Principio de que "lo semejante atrae a lo semejante". Lo anterior explica también el por qué recientemente has soñado con mujeres muy jóvenes, respecto de quienes de alguna manera difusa pero a la vez profunda, tienes la intuición de que las conoces o ya las has conocido. Una de estas jóvenes aunque no la has visualizado en sueños, recién acaba de aparecer en tu existencia física de la manera más inesperada y tú ya sabes quién es. No te diré por ahora mucho acerca de esta alma en vestimenta carnal perteneciente al sexo femenino para no quitarte el grato sabor de que seas tú quien vayas descubriendo su álmico perfil. Solamente te diré que se trata de un alma muy madura y avanzada evolutivamente a quien inmediatamente le inspiraste mucha confianza y simpatía, y es por ello que desde el principio te brindó su sincera amistad "para toda la vida" y ha abierto su alma generosa, sensible y de mucho caudal ético sin que tenga ningún asomo de que pudieses "aprovecharte" de su exterior juventud, porque en su viaje evolutivo es un alma tan "vieja" como tu alma. Con el transcurso del tiempo te vas ir dando cuenta de que entre ella y tú existen muchas afinidades y similitudes internas y que ambos son comprometidos luchadores de la hermandad, la fraternidad, la solidaridad y del respeto a los demás, como bases de una vida enfocada al mejor despliegue posible de las vocaciones existenciales que les corresponde llevar a cabo en el mundo. Asimismo, me cabe decirte hermano Juan que si durante estos años de tu vida actual muchas personalidades físicas masculinas y femeninas se alejaron de tu vida, en adelante entidades álmicas acuarianas irán surgiendo en tu existencia porque ha hecho méritos para ello.

Por otra parte, para que lo anteriormente dicho acontezca sin ningún problema de tu parte, tú mismo has intuido que aunque ya has categorizado en excelente grado a la mujer, se hace menester que mantengas tu aura personal lo más protegida que te sea posible de interferencias y emanaciones psíquicas indeseables y perniciosas provenientes del exterior, a fin de que tu imantación magnética con almas de nuestro perfil no sufra interrupciones o interferencias. Tu mentalidad, emocionalidad y volición son ya de buen quilate pero en el turbulento mundo en que ahora vives proliferan las emanaciones deletéreas.

Ya has comenzado a cosechar el fruto de más de tres lustros dedicados a la escritura de tus libros y paulatinamente comienzas a experimentar una etapa de auspiciosos cambios tanto en lo afectivo como también en lo atingente a tus mundanas necesidades materiales. Como bien lo sabes hermano Juan, el pequeño gran secreto de lo anterior es tu profunda fe en las Augustas Entidades a quienes has dirigido tus preces y súplicas desde el corazón, entre las que sobresalen El Maestro Jesús, Myriam su Madre terrenal hace veinte centurias y El Maestro Vicente de Paúl. También es tiempo de que te digamos hermano Juan, la razón por la que desde hace ya varios meses atrás ha desaparecido de tu boca y lengua lo que ustedes como encarnados suelen denominar "amargo sabor de boca" que tanto había venido persistiendo en ti por bastantes años. Ese sutil y grato "dulzor" que ahora experimentas en el sentido del gusto no tiene ninguna causación de índole fisiológica sino que proviene de modificaciones que han sobrevenido en tu periespíritu o alma de la que sabes que aunque más sutil que el denso cuerpo físico sigue teniendo "una materialidad" aunque más fina. También por la misma razón desde ya hace un par de años que una visible y notoria cicatriz que desde tu adolescencia fue ocasionada por haber caído tu cuerpo físico en una coladera del drenaje publico, asimismo, ha desaparecido casi por completo. En cuanto a tu libido y más específicamente lo que mundanamente se denomina "potencia sexual", a pesar de tu actual edad se mantiene vigente y actuante aunque desde luego no como la tenías en tu juventud y adultez. No te inquietes si en algunas ocasiones experimentas en la zona genital "pulsaciones caloríficas" de índole sexual porque no se trata de la común sexualidad sino de la más quinta esenciada sexualidad tántrica que magnetiza tu cuerpo físico con finalidades de que otras facultades inherentes a tu espíritu, gradualmente se vayan desarrollando, en tus reecarnaciones venideras.

Puedes pasar a continuación a referir el primordial perfil de lo que denominas "las camadas de las nuevas almas acuarianas" que están

tomando cuerpos físicos en estos tiempos. Sobre todo porque entre los seres humanos que de alguna manera nos perciban e identifiquen, no faltará quienes entre ellos algunos se dispongan a ofrecernos su cooperación que mucho nos ayudará al cumplimieno de nuestra espontánea y libre labor en favor del advenimiento de un mundo mejor".

En lo fundamental, cabe referir con relación a la floración interna de esta oportunidad, lo que sigue:

_ La edad de estas personalidades físicas fluctúa entre los 20 y 40 años como ya lo has referido al inicio de esta floración interna.

_ Pertenecen tanto al sexo femenino como al masculino.

_ Poseen de un atractivo inusual, peculiar pero constructivo, edificante y de ejemplar virtuosidad.

_ Los varones no tienen visos o asomos de seducción manipuladora violatoria del libre albedrío de los demás.

_ Las mujeres tienen un encanto físico y psíquico que nada tienen que ver con una sensualidad erótica o sensualmente perturbadora. No vienen a inquietar a la sexualidad masculina como tentadores focos de atracción sexual, y además, careciendo de afinidades densas, pesadas o bajas, repelen o rechazan magnéticamente todo aquello que tenga que ver el común erotismo y deseo sexual.

_ Según el campo de acción en el que se desenvuelven, están operando en las clases sociales principales que sociológicamente se clasifican como: baja, media y alta, principales en en las áreas de la instrucción de la normatividad espiritual, de la salud psico-somática, de las finanzas y de la política; en la inteligencia de que estos dos ámbitos son los más difíciles de actuación por la tupida maraña de intereses creados alrededor de ellos; a pesar de lo cual es posible detectar y percibir a estas nuevas almas acuarianas en estos dos ámbitos porque sus talentos, cualidades y virtudes en cuanto madurez y valores internos, destacan en medio de la politiquería, la demagogia y de la tan abundante especulación financiera y avidez en la obtención de lucro. Por otra cabe referir que en el campo de las religiones, al menos por ahora, no hay muchas actividades por parte de estas camadas de almas, ya que deben esperar cierto tiempo para que más adelante comience a surgir lo que cabe denominar una nueva religiosidad, que será incluyente, unitaria ajena a dogmatismos y a adocrinamientos adormecedores.

_ Sobriedad y no protagonismo, esencia y no meros formalismos externos, autenticidad y no hipocresía ni mendacidad manipuladora,

son las actitudes y comportamientos que forman parte de la manera de ser y actuar de estas nuevas almas acuarianas.

Se os invita a que estéis atentos al perfil que aquí se os muestra sintéticamente y que si detectáis y percibís estas características, “les sigáis la pista” a estas personalidades físicas masculinas y femeninas, pues de su cercanía y contacto podréis obtener beneficios para vosotros en razón de la más rápida oscilación de sus frecuencias energéticas.

Precavéos de los casos en los que alrededor de ciertas personalidades físicas supuestamente “iluminadas”, a cuyo alrededor se monten espectáculos masivos y con escenografías aparatosas y circenses porque son fraudulentos negocios lucrativos.

Procurad no dejaros arrastrar por el morbo colectivo ni por fanatismos que encajan en tantos prejuicios subjetivos que de tanto formar parte de la personalidad humana de legiones de seres humanos, pasan fácilmente desapercibidos si no se llevan a cabo acciones de reflexión y discernimiento. Así que proponeos cultivar la serenidad mental y la tranquilidad emocional a fin de que vuestra sensibilidad sea un positivo detector de falacias, mentiras y manipulaciones por parte de individuos u organizaciones que explotan y medran lucrativamente, con personajes que se os haga aparecer como los guías e instructores de una nueva era que transformará el actual estado de cosas en “un Nuevo Orden Mundial”.

No seáis dóciles y voluntarios “conejillos de indias” de los mercaderes y traficantes de conciencias que en estos tiempos van en aumento a costa de vuestra credulidad y también a expensas de vuestro peculio.

Junio 28 de 2023.

EN LOS PANTEONES Y URNAS FUNERARIAS SOLAMENTE REPOSAN LAS VESTIMENTAS DE LAS ALMAS

Desde hace varias décadas, en lo personal, he venido considerando a los panteones y a las urnas funerarias como meros contenedores y recipientes de las vestimentas físicas de las almas. Además, en la medida en la que mi sensibilidad psíquica fue aumentando, el ambiente psíquico general de los panteones me desagradó al producirme efectos perturbadores. Aunque desde luego que he asistido a los sepelios de mis padres, de mis hermanos respectivos y tíos del caso; empero, en lo más que me ha sido posible, evito hacer acto de presencia en los panteones y cementerios; lo cual para mucha gente no es bien visto por parecer ir en contra de las buenas costumbres y las

reglas de urbanidad.

Soy de la idea de que el cuerpo físico es un valioso instrumento y vehículo para que el alma pueda aprender por su conducto en la densidad tridimensional, a adquirir experiencia en su largo viaje evolutivo. Cierto que en la juventud no es nada difícil que en posesión de buenas cuotas de salud, de energías vitales abundantes y de una sexualidad vigorosa, haya extralimitaciones y abusos que más adelante cobren problemática factura; sin embargo, dependiendo de la mayor o menor madurez evolutiva de cada alma, hay casos innumerables por cierto, en los que el período o ciclo vital de existencia en el plano físico se agota o acota, en lo que cabe denominar como un suicidio lento pero real y verdadero; en tanto que en otros casos, por resonancias del alma la personalidad física actúa, se comporta con sensatez, prudencia, sentido común y sobriedad.

Disfrutar de las cosas del mundo no es en sí malo o negativo sino el excederse en detrimento de la salud física personal. Claro está que ese disfrute no incluye a las drogas psicotrópicas, estupefacientes ni enervantes en general. En cuanto al alcohol que tantos estragos causa mental y físicamente, en mi concepto, la regla de oro es la moderación y no incurrir en el extremismo de la abstinencia absoluta respecto de su ingestión. En mi caso personal, desde hace cuarenta años no he llegado a la embriaguez, y en toda mi adolescencia, juventud y adultez las veces en las que alcancé tal condición etílica fueron muy pocas. El vino tinto o el blanco acompañando las comidas no es pernicioso para la salud y en cuanto a otras bebidas alcohólicas como el whisky, el tequila y otras similares varios médicos dicen que en cantidades bajas tampoco afectan la salud.

Asimismo, cuando se cuentan con los recursos económicos adecuados, no tiene nada de criticable o censurable adquirir una casa habitación, vestimenta, menaje de casa y vehículos automotores de cierto coste. Lo que sí afecta a una sana concepción del mundo y de la vida es incurrir en la vanidad, en el exceso de lujos y el creer o pensar que lo anterior equivale a “darse o llevar una buena vida” en detrimento del cultivo de los valores internos o de alma.

Como la existencia en la densidad tridimensional es externamente imprevisible, en cuanto que no se puede automáticamente anticipar el futuro, bajo la popular sabiduría de la vida de que es como la rueda de la fortuna en la unas veces se está arriba y otras abajo; la madurez del alma se pone de manifiesto cuando la personalidad física en los llamados tiempos “de las vacas flacas” lejos de rebelarse contra su nueva condición material o caer en depresión y amargura, acepta con madurez los reveses y contrariedades de la vida mundana y se dispone

a no añorar o extrañar los tiempos “de las vacas gordas” sino a adaptarse a las nuevas circunstancias imperantes, reorganizando sus prioridades y a revalorar el techo modesto, la vestimenta no ostentosa, lujosa ni cara y las demás cosas y objetos que por encima de todo le sean útiles y prácticos para el día a día existencial. Por otra parte, con mucha frecuencia las crisis económicas son “llamadas de atención” de la vida para hacer un alto en el camino y comenzar a valorar profundamente el significado y sentido de la vida en la morada planetaria; lo cual entre muchas otras cosas permite:

_ Dejar de estar extralimitándose o abusando de aquello que incida negativamente en la salud física y mental de la personalidad física.

_ Percatarse de quiénes son o siguen siendo los verdaderos y leales amigos y quienes, por el contrario, solamente fueron unos oportunistas y hasta hipócritas y farsantes.

_ Acercarse a Dios no como una mera formalidad o ritualidad religiosa sino como una búsqueda en el alma, de una Esencia Amorosa y Sabia subsistente por encima de las apariencias externas.

_ Reconocer y experimentar en sí mismo los beneficios que representa el desapego de las cosas, objetos, atracciones y tentaciones mundanas, y consecuentemente adquirir la sensibilidad de un humanismo empático respecto de las necesidades y vicisitudes de legiones de seres humanos con penurias y escasez de bienes y recursos económicos, incluso muy por debajo de las propias condiciones personales.

_Comenzar a vibrar en una tónica mental y emocional que distanciada de las frivolidades mundanas y de las meras apariencias y formalidades de la gente exitosa en lo económico, inicie un proceso de sintonización e imantación magnética con otras personalidades físicas cuyas almas cultiven ya los valores y tesoros internos.

_ Percatarse que no es la cantidad sino la calidad de las personalidades físicas de lo que debe uno rodearse en la existencia en la densidad tridimensional.

_ Tomar conciencia de que la dicha o felicidad mundana en mucho debe integrarse por la asunción de la serenidad mental y la tranquilidad emocional.

Dentro de este contexto de respeto, cuidados, atenciones y percepciones personalísimas con relación al mundo y la vida y el cuerpo físico como vestimenta de alma, es como en mi caso considero que debe tratarse al vehículo físico y que cuando este perezca como unidad biológica del alma, sepultarlo o cremarlo pero no detenerse a considerarlo más allá de sus respetables y vitales actividades y

funciones en el plano físico.

Como ya he referido en las partes conducentes de otros de mis libros, cuando el cuerpo físico muere las almas respectivas no descansan en paz ya que sobreviven y continúan morando en los correspondientes subplanos de plano astral, en concordancia con la calidad de sus vibraciones magnéticas.

Aunque yo no tengo desarrollada la visión clarividente esto no me impide al nivel del plexo solar, sentir o experimentar que los despojos mortales enterrados no son sino precisamente eso y que "las espectrales entidades desencarnadas" que las leyendas y creencias popularmente consideran como "almas en pena", no son sino los que esotéricamente se denominan "cascarones astrales" de existencia efímera y que finalmente se disuelven.

Es antiquísima la tradición de visitar los panteones y cementerios para rendir culto "a los muertos" y por supuesto que para mí es muy respetable; sin embargo, en lo personal y como una floración interna, soy de la convicción de que las almas de las personalidades físicas correspondientes que dejaron de existir como unidades biológicas funcionales, moran en los correspondientes siete subplanos del plano astral en afinidad y sintonía con las específicas condiciones de sus almas. Bajo estas consideraciones personalísimas, yo en lugar de acudir a los panteones para "visitar a mis seres queridos fallecidos", desde mi hogar pienso en ellos y les envío mis vibraciones de progreso mediante las oraciones correspondientes. También en días muy señalados como las de sus fechas de nacimiento y en las conmemoraciones al inicio del mes de noviembre que se dedican "a los muertos", enciendo veladoras en su recuerdo.

En lo personal durante el transcurso de mi existencia no he sido perturbado o molestado por lo que la gente en general denomina "muertos" ni tampoco se me han aparecido como "almas en pena". El estar desconectados o no estar coercitivamente sujeto a sus influencias depende de que las frecuencias vibratorias subjetivas no sean atrayentes para ellos, sobre todo de las almas que kármicamente se encuentran morando en las regiones del bajo astral hasta en tanto merezcan pasar a los subplanos medios y superiores y que en los casos más graves en razón de sus pecados, pueden permanecer en dichas regiones incluso por algunos siglos.

El miedo, los prejuicios religiosos y las perniciosas maneras de pensar y de desplegar la emotividad son como imanes que atraen a almas desencarnadas de similar tónica vibratoria, y además, los antros de vicio, los lupanares y demás focos masivos o colectivos de gustos y aficiones en los que destaca la vida disipada, están saturados por

almas muy materializadas que siguen férreamente apegadas a los intereses meramente mundanales. Con algo de sensibilidad es posible presentir un ambiente psíquico nocivo, maléfico y oprimente en donde los asistentes vivos y los desencarnados comparten y combinan sus corrientes mentales, emocionales y volitivas de similar índole.

Sí ya de por sí entre los encarnados existe una gran inter influencia e inducciones a lo malo y negativo, pues a lo anterior hay que añadir la intervención en tales aspectos de legiones de entidades que inter actúan con encarnados descuidados y con mucho desaseo en sus mentes, emociones y acciones.

No se trata de actuar en el mundo con un halo de santidad sino de elevar la frecuencia de los pensamientos, emociones y acciones siquiera un poco por encima de aquello que lo que se denomina "la voz de la conciencia", aconseja y sugiere con relación al actuar humano.

No hay necesidad de morirse para que los seres humanos que han contrariado los más elementales valores de la convivencia sensata, digna y de respeto al prójimo, según la Iglesia de Roma, tengan que ir al infierno por toda la eternidad, ya que en muchas ocasiones es en la propia densidad tridimensional en la que se gestan "infiernos subjetivos" que afectan no solamente a los individuos en lo personal sino también al prójimo. Quienes terrenalmente provocan amarguras y lágrimas a los demás por sus torcidas acciones y sin que en ello medie el rescate de deudas kármicas, en su tiempo y oportunidad, ellos serán quienes padezcan tales amarguras y lloren porque La Justicia Divina es justa pero también no deja en la impunidad el mal sembrado.

Al recurrir a la oración como recurso para solicitar ayuda, auxilio y apoyo de lo Alto, no se debe incurrir en el egoísmo tan común de nada más rezar en favor propio o de algunos seres queridos sino también hay que acordarse de las llamadas "almas anónimas" ya que las preces sinceras y que broten del corazón para estas almas son como un lenitivo o bálsamo con relación a sus condiciones post mortem aflictivas, mortificantes y dolorosas.

La oración verdaderamente efectiva no es la que se practica con meros rezos mecánicos sino que debe brotar del corazón bajo la sabia consigna de "hoy por ti y quizás mañana por mí". Prácticamente en el plano físico la generalidad de la gente, salvo las excepciones del caso, tiene débitos kármicos pendientes y por ello es sensato, prudente y signo de positiva religiosidad, el rezar por los llamados "difuntos".

Entre el llamado "más allá y el plano físico, sobre todo en lo referente al bajo astral, existen zonas fronterizas dimensionales en las que "los

muertos” influyen mucho “en los vivos” negligentes y descuidados en cuanto a la calidad de sus pensamientos, emociones y acciones. Aunque hay una especie de “barrera protectora” respecto de la cual ya se aludió en libros anteriores, dicho “telamen o capa” electromagnética no alcanza a proteger a los encarnados que por la índole de su manera de ser y actuar crean “vasos comunicantes” con los seres del bajo astral. La obsesión psíquica, la posesión y la vampirización ya mencionada en este décimo segundo libro, son auténticas realidades pero no es satanás ni sus acólitos como demonios dependientes de él, los causantes de tales estropicios sino almas morando en el bajo astral; muchas de ellas expertas en la influencia y manipulación mental que “inspiran”, según las tendencias e inclinaciones de baja estofa moral de los seres humanos vivos, los vicios del alcoholismo, la avaricia, la glotonería, la envidia, la lujuria y demás desenfrenos sexuales y otros de los llamados “pecados capitales”.

En los acuarianos tiempos que corren no cabe aducir ignorancia porque información al respecto abunda en el mundo y solamente hay que disponerse a buscar dicha información en la bibliografía correspondiente y en serias comunicaciones mediúmnicas que en los tiempos de ahora se denominan “canalizaciones”. Aún así, muchos humanos no toman en serio el contenido de tales informaciones; sin embargo, al pasar al plano astral y sobre todo si por natural atracción magnética les corresponde por un tiempo morar en las zonas del bajo astral, entonces desolados, asustados y aterrorizados pasan a comprobar por sí mismos la mencionada actividad de los instigadores de todo aquello que es completamente contrario al bien y a la Luz.

“Los muertos no descansan en paz” y mucho menos quienes quedan atrapados magnéticamente por cierto tiempo en las multicitadas zonas del bajo astral.

En las regiones superiores del plano astral también existe una incesante actividad pero completamente diversa a la que acontece en las inferiores, aunque no se trata del “Cielo” del catolicismo en el que “un anciano venerable” (El Padre Celestial) vive rodeado de ángeles y almas redimidas, en una beatitud perenne. Este “Cielo” aburrido e inactivo no existe sino que en el astral superior se forjan los nuevos ideales y valores que en futuras reencarnaciones se busca cristalizar o realizar. Algunos de los sueños lúcidos más inspiradores y también certeramente precognitivos de eventos del futuro, proceden de inspiraciones oriundas de los subplanos superiores del plano astral.

Julio 2 de 2023.

LA REENCARNACION ES UNA NUEVA OPORTUNIDAD DE PROGRESO, NO UN CASTIGO

_ Aparentemente existir en el plano físico es una casualidad.

_ Aparentemente se nace en el seno de una familia por casualidad.

_ Aparentemente se tienen o no como hermanos consanguíneos a seres humanos por casualidad.

_ Aparentemente los progenitores también lo son por casualidad.

_ Aparentemente los amigos y los adversarios que van apareciendo en la existencia física, son producto de la casualidad.

_ Aparentemente la apariencia física y ser saludable o enfermizo, es una casualidad.

_ Aparentemente la manera y el tipo de muerte de los seres humanos es casual.

Nada de lo anterior es casual sino causal.

Los principales acontecimientos en los que se interviene tienen motivaciones conscientes o subconscientes.

No se entra a la existencia en la densidad tridimensional sin kármicos antecedentes del alma.

Los bebés que surgen a la existencia en el plano físico traen un historial de vidas pasadas como antecedente.

La vida no comienza en la cuna y termina en el cementerio o en la cremación.

El cuerpo físico muere pero el alma sobrevive a la extinción de la vestimenta carnal.

Por encima del cuerpo físico y del alma preexiste el espíritu o esencia monádica emanada directamente de Dios.

Estos catorce señalamientos, entre otros más, presiden la aventura de la vida en la densidad tridimensional.

Cada uno de estos señalamientos, requieren para su descripción y explicación pormenorizada, muchísimas páginas de letra impresa.

Sin embargo, serena expectación, mentalidad diáfana y corazón sensible son como atajos para entender y comprender los catorce señalamientos en alusión.

En los diversos libros que tratan el esclarecimiento y crecimiento del alma, directa o indirectamente se han abordado los catorce

señalamientos en cita.

Todo es cuestión de proponerse y decidirse o no a informarse del amplio contenido de dichos libros. Esto no queda al arbitrio o decisión del autor de estas líneas.

La existencia física que cada ser humano lleva en la morada planetaria es el reflejo de lo que ha sido en vidas pasadas.

El llamado “destino” no es una imposición ajena sino el resultado de lo que cada ser humano ha sido en existencias previas.

En cada nueva encarnación se traen consigo de manera explícita o implícita las tendencia e inclinaciones primordiales del alma.

La bondad o maldad del alma comienzan a hacerse patentes en la personalidad física a partir del segundo septenato de edad o catorce años; empero, años antes ya se comienzan a dar manifestaciones de lo anterior.

Hay innumerables reencarnaciones en las que prácticamente no avanzan o progresan las correspondientes almas, porque las lastrantes inercias preponderan y obstaculizan su crecimiento. No les falta la asistencia de almas amigas pero atender o no sus sugerencias, comentarios, opiniones y hasta consejos, está condicionado o sujeto a su libre albedrío.

Los ciegos, sordos, sordomudos, tullidos, mancos, cojos, con otros diversos problemas teratológicos, alienados mentales, los suicidas y los magos negros, requieren de esta clase de reencarnaciones para ir saldando gradualmente sus débitos kármicos durante varios descensos a la materia física.

Asimismo, la obesidad muy pronunciada producto de la glotonería, los problemas de salud provenientes de cánceres muy agresivos y otras complicaciones similares, se manifiestan en reencarnaciones en las que los respectivos organismos físicos están sujetos a muchas penurias. Aunque en apariencia se trata de castigos o puniciones inmerecidas, en realidad el recurso de esta clase de reencarnaciones no se puede suplir de otra manera para las finalidades de ir depurando el alma de tantas energías muy densas, bajas o deletéreas.

Con la ascensión planetaria que ya se ha iniciado desde varias décadas anteriores, las reencarnaciones mencionadas en el antepenúltimo párrafo ya se están efectuando en Hercólubus y en otros planetas de muy amarga y dolorosa expiación; respecto de lo cual exotéricamente muy poco se sabe o conoce. En los tiempos que corren reencarnar en La Tierra solamente es posible si las almas ya cuentan con un mínimo de cuotas energéticas acordes con la áurica depuración que está

experimentando Gea o Urantia. En otras palabras, “la puerta de la reencarnación indiscriminada” ya se ha cerrado. Los cambios renovadores en el comportamiento de las almas implicadas en estas nuevas reencarnaciones que se están llevando a cabo en La Madre Tierra, gradualmente se irán poniendo de manifiesto en los diversos ámbitos sociales.

Tanto desastre ecológico, desigualdad abismal en la distribución de los recursos naturales del planeta, así como lo que cabe denominar como “moralización” en la conducta de la generalidad de la gente, son tareas a emprender por las nuevas camadas de almas en reencarnación en la morada planetaria.

En lo sucesivo, y cada vez de manera más definida:

_ La oportunidad de la reencarnación no servirá para seguir desplegando lastrantes inercias manifestadas en la indiferencia social ante los que menos tienen o desposeídos.

_ La oportunidad de la reencarnación no seguirá siendo utilizada para atávicas conductas en las que la sexualidad humana se ponga a la disposición de placeres ajenos a su índole de natural atracción entre las polaridades femenina y masculina. Todas la caricaturas y feas distorsiones del llamado “tercer sexo” y sus derivaciones, están destinadas a desaparecer de la morada planetaria en un tiempo relativamente corto, aunque persistan algunas generaciones más. Las transiciones evolutivas conforme al Plan de Dios no son súbitas ni abruptas sino graduales.

_ La oportunidad de la reencarnación también irá acotando el campo de acción de los políticos y gobernantes corruptos que hasta ahora, salvo muy raras excepciones, son populistas, demagogos, hipócritas y mentirosos.

_ La oportunidad de la reencarnación ya no seguirá confundiendo “educación” con la mera instrucción y en adelante irán surgiendo los genuinos educadores, y además a los profesores no se les seguirá llamando de manera indiscriminada como hasta ahora, “maestros”.

_ La oportunidad de la reencarnación ya no endiosará a la tecnología y ésta irá siendo “humanizada” en los tiempos que se avecinan en concordancia con una ciencia con conciencia.

_ La oportunidad de la reencarnación en los ámbitos de las religiones organizadas también irá experimentando grandes cambios, primordialmente consistentes en el reconocimiento de la existencia del alma y la existencia de un Dios Unico fuente de todo lo existente.

_ La oportunidad de la reencarnación en los tiempos que advienen se

irá caracterizando, entre otras cosas, por la desaparición de extremismos en concepciones del mundo y de la vida; y las costumbres en el comer y en la vestimenta, por ejemplo, se irán alejando de exotismos y de atuendos que ubican o colocan al cuerpo físico muy por encima de su real y respetable valor.

Los preparativos para cada reencarnación son minuciosos, laboriosos y requieren de la intervención y colaboración de técnicos muy experimentados y competentes en áreas de la psicología, de la medicina psicosomática, de la sociología y áreas afines; todos ellos ya en posesión álmica de una religiosidad basada en la convicción profunda de que un Padre Celestial preside "un Organigrama" en el que en su Plan para el funcionamiento del Universo, intervienen potestades dévicas o angélicas, arcangélicas y los logos planetarios, solares y galácticos, para el cumplimiento de su sabia, amorosa y creativa Voluntad. El nacimiento a la vida física no es un accidente, una casualidad, ni productos del azar, sino la culminación de un proceso en el que entre otros muchos aspectos, madre e hijo (o hija) están íntimamente implicados. Desde la fecundación del óvulo femenino por un espermatozoide se inicia el etérico proceso de la imantación o vinculación magnética del alma en la focalización del nuevo organismo físico por medio del cual se manifestará o expresará en la densidad tridimensional. Por lo anterior todo aquello que interfiera con este proceso mediante el aborto provocado o consentido, fuera de las excepciones que contemplan las leyes del mundo, acarrea muy serias consecuencias kármicas para los autores intelectuales y materiales, como acontece con el suicidio que esotéricamente es considerado como el peor atentado al sagrado Principio de La Vida. La tan recurrentemente aducida idea por muchas mujeres en el sentido de que ellas son libres para disponer de su cuerpo, para nada incluye el permitir o consentir en preñarse irresponsablemente y luego recurrir a la fácil salida o solución del aborto. En estos tiempos de tanta información anticonceptiva ya no se puede aducir desconocimiento o ignorancia al respecto.

Es verdaderamente fascinante enterarse de los detalles técnico-esotéricos de la reencarnación, pero sobre todo, percatarse de que el nuevo cuerpo de los por nacer contiene las características, tendencias e inclinaciones implícitas o explícitas de la manera en que las almas han actuado en vidas pasadas. Por lo anterior, sin tener que recurrir a la lectura de las vidas pasadas, basta tener ya ejercitada en cierto grado la sensibilidad psíquica para percatarse de alguna manera acerca de lo que el alma enfocada en la personalidad física, ha sido en vidas previas.

En lo personal, como floración interna, el acontecimiento de mi actual

reencarnación ha sido una preciosa oportunidad del alma; para por una parte, ir corrigiendo errores, desatinos y defectos del pasado; y por otra parte, para que ella emprenda planes, proyectos y programas de avance y desarrollo más amplios, como el que en esta existencia se ha venido concretando en 12 libros relacionados con el esclarecimiento y crecimiento del alma.

La personalidad física ha acusado ciertos efectos de las emanaciones energéticas provenientes del alma, tales como:

_ Zumbido en los oídos a partir del año 2012, técnicamente llamada "tinitus"

_ Cefaleas que no tienen un origen somático sino que se originan en lo que cabe denominar "sobrecargas energéticas" provenientes del alma.

_ Crecimiento acelerado de las uñas de las manos, al grado de que cada 15 días tengo que proceder a su recorte.

_ Desaparición (ya comentada) de una visible cicatriz que tenía desde hace muchos años en la parte media de la pierna izquierda y la visible buena condición dermatológica del dorso y las palmas de mis manos, que parecen no envejecer.

_ La agradable subsistencia en mi región genital de una placentera sensación de una sexualidad humana todavía vigente, aunque no con las impulsiones erótico-sexuales de otros años, y por lo tanto, ya no las experimento como "una necesidad sexual" en sí sino como una grata presencia de mi vigente polaridad masculina en proceso de refinamiento al servicio de la inteligencia. Admirar un cuerpo hermoso incluso en su natural desnudez, a estas alturas de mi existencia ya no me produce ningún desasosiego que perturbare mi tranquilidad emocional sino que se ha transformado en lo que cabría denominar "una contemplación estética" de la belleza femenina, pero sin morbo ni lujuria sino con un nuevo e inusitado sentimiento de dicha sin inquietudes meramente fisiológicas.

Precisamente en la madrugada de este día 6 de julio del año en curso tuve un sueño lúcido que enseguida paso a reseñar:

"Me encontraba en una especie de azotea muy elevada y solamente a varios kilómetros a la redonda divisaba lejanas construcciones. Era un día de radiante sol pero agradable a la piel humana. De pronto apareció ante mi vista una mujer muy joven que parecía tener no más de 17 o 18 años, de dermis muy blanca, cabello castaño claro y con un rostro de rasgos faciales delicados y proporcionados. Estaba completamente desnuda, recostada de lado sobre el piso con las manos delicadamente cubriendo sólo parcialmente unos pechos de

adolescente, y como tenía las piernas recogidas, de su núbil pubis apenas podía entrever algo pero sin intenciones de atracción erótica alguna de mi parte. Esbozando una sonrisa me dijo: "soy tu ideal juvenil geminiano de la mujer que tanto has buscado en la presente existencia. Por ahora me presento ante ti con la edad con la que me idealizaste en tus años de adolescente y puedo crecer y madurar conforme tu creativo poder de la imaginación si así lo deseas. En tu subconsciente ha quedado muy grabado el modelo griego del sexo femenino y en tus reencarnaciones posteriores has buscado este prototipo con escaso éxito. Sin embargo, no desistas porque en tu futuro reencarnatorio aunque adaptado a los presentes tiempos acuarianos, volverás a reencontrar a tu álmico ideal de mujer. Ven, colócate al lado mío que no te seduciré con mis encantos juveniles ni tampoco habrá reacciones de parte de tu masculinidad que me inquieten porque en el plano astral en el que ambos nos encontramos ya no rigen los estímulos de la común sexualidad terrenal o terrestre. Por otra parte, no temas que alguien pueda mirar nuestros cuerpos desnudos porque en muchos kilómetros a la redonda no hay ningún ser humano encarnado o desencarnado que esté en condiciones de reparar visualmente en nuestra presencia. La placidez que ahora experimentas a mi lado, será la nueva tónica emocional que te acompañará por el resto de tu vida actual que no es sino el fructuoso resultado de la depuración y refinamiento de la primitiva sexualidad con la que fue dotada tu alma al inicio de su viaje evolutivo. Poco a poco ha ido aprendiendo tu ser interno a lo largo de sus vidas sucesivas en el plano físico lo que la sexualidad esotéricamente humana es: un oculto e inicialmente y dormido tesoro energético residente en el primer chakra fundamental, para el posterior crecimiento del alma. Su poder engendrador de futuros hijos en reencarnaciones posteriores no sufrirá mengua ni tampoco el somático goce erótico que naturalmente acompaña al yo inferior en la dulce entrega del coito o cópula entre la pareja que se rodee de amor y no de simple deseo. La núbil mujer que ahora admiras es apenas un esbozo con tintes geminianos del arquetipo femenino de la mujer existente en un plano dimensional fuera del alcance de la común evolución humana. Aprende a amarme respetando y amando bien a quienes en el mundo de la densidad tridimensional han escogido reencarnar precisamente como mujeres, sin que las distorsiones y desviaciones de quienes no han honrado la calidad de pertenecer al sexo femenino, afecten tu concepto de la feminidad. Pocos muy pocos son los seres humanos encarnados que arriban a las condiciones evolutivas gracias a su manera de pensar y de sentir, similares o parecidas a las que en esta oportunidad has vivenciado desde tu sutil organización periespiritual. El prototipo o molde

etérico que has contemplado con tu visión astral, consérvalo con la mayor fidelidad posible en tu corazón que será una muy orientadora brújula para ti en futuros eventos reecarnatorios".

La visión onírica concluyó, mi cuerpo físico despertó del sueño pero conservé en mi conciencia ordinaria los precisos pormenores de este sueño lúcido.

Las floraciones internas que he venido reseñando en este libro número 12, son desde luego mis experiencias y vivencias subjetivas e individualizadas; lo que significa y quiere decir que otros muchos seres humanos encarnados pueden tener sus propias floraciones internas pero adaptadas al peculiar e irrepetible psiquismo de sus almas. Al respecto, aunque en muy pocos casos, he tenido informaciones y noticias de otros seres humanos que han tenido experiencias similares, no faltando quienes las han tomado como interesantes pero no trascendentes vivencias, con lo cual han echado por la borda un tesoro inapreciable.

Julio 6 de 2023.

LA CURIOSIDAD POSITIVA Y LA CURIOSIDAD IMPRUDENTE

La curiosidad en términos generales es aquello que despierta el interés o excita el interés por algo.

La curiosidad puede ser un talento admirable o un vicio o defecto pernicioso. Todo depende de las motivaciones que la impulsen o la índole de los asuntos, materias o cuestiones a que se dirija o enfoque.

La curiosidad de los adolescentes por enterarse en lo referente al sexo y experimentar en carne propia sus placenteras vivencias, es algo inherente a la naturaleza humana y no es inmoral o pecaminosa. La educación sexual debiera dejar de ser un tabú en el propio seno familiar y la madre y padre debieran abordar con su prole este tema con naturalidad y sin sentido de vergüenza. La Iglesia Católica con su dogma del llamado "pecado original" mucho ha contribuido al generacional lastre del sentido de culpa respecto de la sexualidad humana. Desde la preadolescencia la energía sexual comienza a hacer sentir sus efectos en las zonas genitales y también a repercutir en la emocionalidad de niños y niñas. La masturbación a tan temprana edad ni es un vicio ni una desviación del instinto sexual sino una de las maneras más habituales de reaccionar a los impulsos sexuales. La curiosidad en este ámbito no es pues indebida, imprudente, insensata o contraria a la moralidad. Simple y sencillamente es algo que debiera abordarse tanto en el seno familiar como en la instrucción primaria,

como un natural campo o materia de conocimiento esclarecedor. En las nuevas generaciones acuarianas lo anteriormente referido vendrá siendo una normal realidad instructiva y educacional. Por cierto que ocupando ya el cargo de Juez Federal en la Justicia Penal Mexicana, la primera Secretaria Ejecutiva que tuve como colaboradora, además haberse graduado como Licenciada en Derecho con mención honorífica, de provenir de una familia de la clase media muy bien estructurada (pues conocí personalmente a sus padres) y de ser llamativamente atractiva físicamente, al grado de que entre mi personal le pusieron el apelativo de "la barbie del Juzgado", a pesar de su juventud pues para entonces contaba con 24 años de edad, estaba psicológicamente tan centrada que en algunas ocasiones dejando de lado los temas propios de nuestras actividades jurídicas, marginalmente abordamos otros temas diversos, entre ellos el de la sexualidad despojado de cualquier matiz mórbido o que derivase hacia ámbitos lujuriosos. Esta joven ha sido una de las muy pocas mujeres que en muchos años de mi existencia actual, advertí su capacidad de sonrojarse, no por motivaciones relacionadas con la sexualidad sino por otras diversas razones, como por ejemplo, recibir elogios por su excelente desempeño profesional. Un par de años después se casó y hasta donde tengo noticias ha sido muy feliz en su matrimonio, aunque reside actualmente en Osaka, Japón donde su esposo es un exitoso importador-exportador de bienes y mercancías entre Japón y México.

Fuera de la brevemente abordada curiosidad sexual, en general, es valedero hacer alusión a la curiosidad positiva y a la curiosidad imprudente, respecto de los innumerables ámbitos en los que puede desplegarse:

_ Curiosidad positiva es la que motiva a los seres humanos a internarse en los campos de las ciencias.

_ Curiosidad positiva es la que impulsa a investigar y explorar lo que es la inteligencia y las emociones en los seres humanos.

_ Curiosidad positiva es la que incita al ser humano el tratar de indagar y conocer de dónde viene, qué hace en el mundo y hacia cuál es la finalidad de la vida en cuanto su sentido y significado.

Por el contrario:

_ Curiosidad imprudente es la que manifiestan quienes con insensata ignorancia se aventuran en prácticas y experiencias relacionadas con la llamada brujería y con asuntos y cuestiones relacionados con el satanismo.

_ Curiosidad imprudente es la que llevan a cabo quienes de manera

oficiosa se entrometen en las vidas ajenas para enterarse de los defectos, errores y hasta vicios de los demás, para luego criticarlos y divulgarlos con morbo y mala intención.

_ Curiosidad imprudente es la que suelen practicar mentalistas y telépatas de baja estofa respecto de los aspectos más vulnerables y puntos débiles en lo volitivo de otros seres humanos, para manipularlos o lucrar con la información así obtenida poniéndola a disposición de terceras personas interesadas en maniobrar perniciosamente con tales datos en su poder. A este respecto cabe hacer notar que el psiquismo verdaderamente elevado o de altura es el que se va adquiriendo evolutivamente con el conocimiento de sí y la expansión de conciencia bajo los auspicios conscientes o subconscientes de La Etica Espiritual. Los magos negros han ejercitado, practicado y adquirido determinadas facultades mentales, frecuentemente sorprendentemente poderosas pero enfocadas al mal y a la vulneración del libre albedrío. Estas facultades así desplegadas, a la larga se van perdiendo porque ante La Etica Espiritual este psiquismo así ejercitado no puede subsistir en los superiores escalones evolutivos. La mejor manera de asegurarse el sano desarrollo de un psiquismo superior es no obsesionarse con la pronta o rápida adquisición de poderes o facultades paranormales o extrasensoriales.

La curiosidad malsana, imprudente o insensata abunda en el mundo bajo muchísimos aspectos disfrazados, enmascarados o camuflados bajo denominaciones aparentemente inofensivas y que no pugnan con la ética. La denominada “Psicología Obscura” cuya difusión pública es escasa, escueta y aparentemente poco útil, constituye una importante llamada de atención para percatarse, darse cuenta y tratar de advertir las sofisticadas técnicas de manipulación mental y emocional de que cotidianamente es objeto la generalidad de la gente en los ámbitos de las ideologías políticas, de la comercialización de bienes y productos, de la moda y a través de los medios de comunicación audio visuales.

Para tratar de distinguir entre la curiosidad sana o positiva, de la imprudente, insensata o perniciosa, se hace menester ocuparse del conocimiento de sí bajo sus manifestaciones de discernimiento y reflexión. Persistiendo en ello llegará el momento en el que se desdibujan los contornos y linderos difusos entre ambos tipos de curiosidad y entonces una novedosa o nueva concepción del mundo y de la vida se abre ante la mente y la emocionalidad personal. De esta manera, la curiosidad imprudente que se ha reseñado en los tres párrafos correspondientes que anteceden, no ejercerán ninguna influencia negativa en los pensamientos, emociones y voliciones individuales.

_ La magia negra, la hechicería y el satanismo no despertarán ningún interés subjetivo porque las emanaciones mentales y emocionales de baja o pesada densidad vibratoria no se sintonizarán o afinarán magnéticamente con las ondulaciones áuricas de la personalidad física; en la inteligencia de que el temor, la superstición y la tonta credulidad en lo misterioso que rodea estos ámbitos, no tendrán acogida o receptividad en la subjetividad.

_ No se caerá en la tentación de entrometerse o involucrarse oficiosamente en las vidas ajenas al prevalecer el respeto al libre albedrío sobre la malsana curiosidad.

_ Los mentalistas y telépatas del psiquismo inferior a la luz de La Etica Espiritual, no serán capaces de horadar ni penetrar en el aura humana que circunda o rodea a la personalidad física porque habrá disparidad y no afinidad entre las correspondientes emanaciones energéticas.

Los tres señalamientos que anteceden no son simples enunciados declarativos sino la expresión plasmada en letra escrita de los Esotéricos Principios Técnicos en que se fundamentan o sustentan.

En mi propia experiencia personal, hace ya muchos años cuando uno de mis hermanos consanguíneos que desde entonces y aún en la actualidad sigue siendo un insensato curioso de la vida ajena, intentaba enterarse de mis defectos, fallas y lacras en lo psicológico y emocional, para pasar a exhibirme ante los demás al respecto; sin embargo, no pudo lograr sus torvos objetivos, pero en cambio sin proponérmelo, se hicieron presentes en la pantalla de mi mente toda una serie de eventos y sucesos que con el paso del tiempo fueron saliendo a la luz con relación a las reales condiciones negativas de su personalidad física (y de su alma). En otras palabras y como pregona el dicho popular “veía en mi ojo la paja pero la viga en el suyo”. Desde luego que no soy ningún prototipo de “santidad” pero tampoco me he dedicado a curiosear morbosamente en las mentes ajenas las condiciones deletéreas de sus personalidades físicas. Solamente en casos excepcionales y mediando la aquiescencia de las personas interesadas he puesto ante ellas lo que he detectado y percibido psíquicamente, aunque solamente en la medida en que intuitivamente considero que lo pueden soportar constructivamente. Buena parte de la información así recibida en mi mente me la reservo porque decirla no sería oportuno ni conveniente externarla, dejando a “la Sabiduría del Tiempo” que ella sea la que más adelante se ocupe por medio de las sincronías del caso, de complementar o no la información reservada.

Por lo anterior, soy cuidadoso de “no hablar de más o fuera de

tiempo” respecto de lo que en los casos de excepción debiera transmitir o comunicar a los seres humanos del caso; asimismo, tampoco “me suelto de la lengua” bajo condiciones emocionales de enojo o ira porque en realidad no tengo la tendencia a enojarme y bajo tal estado externar información reservada.

Si me dejase llevar por arrebatos emocionales o por incontrolables estados de ira o de enojo, realmente sería letal y devastador en mis ideas y conceptos a externar porque “las puntiagudas flechas” de mis consideraciones y apreciaciones mentales y emocionales irían dirigidas a las capas más profundas de las personalidades físicas del caso, y muy pocos seres humanos soportan verse completamente “desnudos psicológicamente” al no contar con excusas, pretextos, explicaciones ni justificaciones elementalmente valederas “en su defensa”. No soy juez ni juzgador de nadie en cuanto a sus errores, equivocaciones, defectos, lacras o vicios, y cuando me ha sido posible, en respeto al libre albedrío ajeno he compartido mis experiencias, puntos de vista, opiniones, sugerencias, comentarios y hasta consejos, pero sin ánimo de colocarme en un plano de superioridad cognoscitiva o ética.

La curiosidad imprudente o decididamente malsana se da en proporciones similares en personalidades físicas masculinas y en personalidades físicas femeninas. Como ya lo dejé apuntado con antelación, yo padecí la malsana curiosidad de un hermano carnal y no es fácil de lidiar tan morbosa inclinación.

En esta oportunidad, como colofón de la presente floración interna consistente en que la mórbida curiosidad ya no forma parte de mis defectos o pendientes a atender, estimo pertinente formular algunas puntualizaciones acerca de la imprudente curiosidad que en los tiempos presentes llega a inquietar nocivamente a numerosas personalidades femeninas (y también masculinas).

A finales de la década de 1980 una muy joven mujer, de manera aparentemente azarosa o casual, entró en contacto y comunicación con un cubano-norteamericano de nombre Adolfo de Jesús Constanzo. Esta joven de nombre María Sara Aldrete Villareal desde niña era psíquicamente muy sensible y una vecina mayor le fue enseñando diversos aspectos de la santería. Por su parte Adolfo de Jesús Constanzo Villareal, en un muy sonado caso judicial, fue considerado como el Jefe o El Padrino de una secta satánica y al menos se le atribuyó a él y a su banda la muerte y descuartizamiento de 13 seres humanos, en macabros ritos satánicos, en las cercanías del Rancho Santa Elena en Matamoros, Tamaulipas. Este personaje enigmático desde pequeño fue siendo preparado en la santería y murió acribillado a balazos en el operativo de su localización y captura, el 6 de mayo de

1989.

Sara Aldrete Villareal según el proceso penal correspondiente fue vinculada a esa secta satánica como “La Madrina o La Sacerdotisa”. Ella siempre negó lo anterior y adujo que fue secuestrada por Constanzo. Como quiera que sea fue sentenciada a 50 años de prisión y en la actualidad todavía sigue encarcelada.

Lo que enfatizo en esta oportunidad es que todo indica que Sara Aldrete “cayó rendida” ante el poderoso magnetismo personal de Adolfo de Jesús Constanzo y durante algunos años estuvo completamente bajo su influencia, hasta que la violenta muerte de él puso fin a lo anterior. Por otra parte, independientemente de que ella haya o no intervenido o participado en los ritos satánicos atribuidos a Constanzo, el punto focal primordial que se destaca, es que “tentada por la curiosidad” se fue adentrando en diversos aspectos de la santería y al final terminó judicialmente procesada y sentenciada como cómplice de Constanzo en la perpetración de homicidios en los que según las constancias de autos del proceso, se oficiaron horrendos ritos y sacrificios satánicos.

No solamente las personas del sexo femenino sino también los hombres deben ser cautos en lo concerniente a lo que genéricamente se denomina como “brujería” y también en otras derivaciones de lo anterior como lo son la santería, el candomblé, la macumba y el vudú.

En principio, la llamada santería no cabe considerarla como inherentemente negativa, mala o negra pero es muy frecuente que se mezcle con otras prácticas y ritos que cabe calificar de demoníacos y que entonces se entronice con lo que genéricamente se denomina magia negra.

_ Rechazad toda práctica religiosa que os parezca ajena a las principales religiones organizadas como el catolicismo, el budismo, el islamismo o a los movimientos espiritas y más modernamente espiritualistas.

_ Desconfiad de ritos y ceremonias de supuesta “iniciación” en las que el ambiente, el lugar y los participantes sean ajenos a vuestras costumbres familiares o sociales colectivas.

_ No basta o es suficiente que poseáis una mera cultura libresca acerca de lo que suele denominarse magia blanca, magia negra y magia gris, sino que sobre todo respecto las dos últimas, debéis andar con cuidado al explorar o pisar sus terrenos.

_ Personas supuestamente muy preparadas en sus correspondientes profesiones laborales u ocupacionales, han sido captadas por sectas si

no satánicas en sí, en cambio muy hábiles por sus dirigentes en el lavado de cerebro y manipulación mental y emocional.

Por otra parte, el sendero del discipulado y el sendero de la iniciación que en diversas oportunidades han quedado referidos en esta serie de libros, tienen sus fuentes nutricias en los más respetables principios de la teosofía, del budismo, de la sabiduría antigua y del cristianismo esotérico, y en sus planteamientos instructivos, principios doctrinales y convicciones éticas, aflora la más diáfana claridad que no produce inquietudes mentales ni resabios emocionales y tampoco imponen dogmas ni adoctrinamientos que ignoren la libertad de pensamiento, el libre albedrío o que cancelen la reflexión, el discernimiento, la introspección y la meditación. Asimismo, el conocimiento de sí no se encadena o vincula a ninguna religión sino que se basa en principios filosóficos y psicológicos que conforman una genuina técnica esotérica proveniente de La Antigua Sabiduría de Oriente.

La sana curiosidad es una bella cualidad del alma que promueve el esclarecimiento y el crecimiento evolutivo.

Ni credulidad fanática ni escepticismo a ultranza tienen cabida o lugar en la sana curiosidad.

El contenido de estos libros está didácticamente diseñado para promover la libertad e independencia de pensamiento.

No pretenden de ninguna manera decir la última palabra o agotar cada tema que van tratando sino incentivar el afán de sirvan como peldaños de inicio para posteriores y más profundas indagaciones e investigaciones.

Adentrarse en los senderos de las verdades y realidades de La Vida involucra la ética responsabilidad de honrar La Luz del conocimiento para merecer el ir obteniendo crecientes Perlas de Sabiduría.

Julio 9 de 2023.

MENTALIDAD HOLISTICA COMO BRUJULA DE LA SABIDURIA.

_ No necesariamente tiene sabiduría quien mucho conoce o sabe.

_ Tampoco la erudición es sinónimo de sabiduría.

_ Culto se le considera a quien es ilustrado, instruido o que mucho ha aprendido mediante la lectura, mas no cabe considerarlo por ello inherentemente sabio.

A muchos seres humanos les satisface bastante que sean catalogados o calificados como “especialistas”, por haber profundizado sus estudios,

indagaciones o investigaciones en determinados temas, áreas, campos, terrenos o materias; sin embargo, a pesar de tal enfoque de sus afanes y empeños, la sabiduría en su categorización epistemológica no "los arropa" en su seno porque "especialista" y "sabio" no guardan correspondencia en alcances y significado.

La sabiduría poco tiene que ver con conocer o saber "mucho" con hondura o profundidad respecto de un tema, campo, ámbito, área, terreno o materia, muy particular, delimitado o estrecho.

A la sabiduría le precede el conocimiento, el saber y la experiencia pero no es la mera suma o adición de estos tres aspectos sino que está imbuida o impregnada de un cuarto elemento que es La Integralidad que consiste en concebir de manera integral y no de manera parcial la vida el mundo, la vida y en general todo lo existente que pueda ser materia de cognición. El Diccionario del Uso del Español de María Moliner conceptúa al Holismo como "la doctrina filosófica según la cual la realidad debe ser considerada como un todo en el que las partes están interrelacionadas entre sí y carecen de sentido por sí mismas". El aludido cuarto elemento de la integralidad se sustenta en el holismo que debe estar presente y actuante en la mentalidad, en su calidad de energía fluyente de la conciencia en continua expansividad, según cada plano dimensional en los que evolutivamente se vaya manifestando. La sola conciencia ordinaria o vigílica propia de la personalidad física o yo inferior, es estrecha, exigua, limitada, parcial, fragmentaria, sobre todo en tratándose del pensamiento y mentalidad concreta que es el más generalizado nivel evolutivo de la mayor parte del género humano. El siguiente escalón o peldaño, como ya ha quedado referido en las partes conducentes de varios de los libros anteriores, reside en la adquisición del pensamiento o mentalidad abstracta o filosófica al que también ya se ha hecho alusión. El pensamiento concreto se ocupa de cosas, objetos, asuntos y cuestiones aparentemente "más objetivos", aunque en realidad se detiene y entretiene en detalles y elementos accidentales o accesorios y no se ocupa gran cosa de las características esenciales, fundamentales o primordiales de sus temas u objetos de estudio e indagación; como acontece con el pensamiento abstracto. Para la mentalidad abstracta, la esencia, por ejemplo, de una mesa es "una superficie sustentada por cuatro patas", independientemente de su tamaño, color, material de construcción y estilo o modelo. En razón de la teleología del pensamiento abstracto o filosófico, es que constituye el umbral o portal de entrada de La Sabiduría en su esotérica concepción. Ahora bien, el conocimiento de sí promueve la expansión de conciencia y ésta da lugar a la mentalidad holística sin la cual La Sabiduría Genuina no puede tener real y auténtico advenimiento.

_ Tener mentalidad holística es incompatible con la estrechez de miras.

_ Tener mentalidad holística involucra tener apertura mental.

_ Tener mentalidad holística implica no pensar “en blanco y negro”.

_ Tener mentalidad holística es lo contrario a constreñir la amplitud de la vida a un limitante maniqueísmo.

_ Tener mentalidad holística envuelve el poseer capacidad analítica y de ella obtener las notas esenciales o fundamentales de lo que se analiza.

_ Tener mentalidad holística implica respetar las creencias, ideas y concepciones de los demás y no excluirlas automáticamente sino reflexionar y discernir acerca de ellas bajo la premisa fundamental de que La Verdad no es patrimonio exclusivo de unos pocos seres humanos, ya que con más frecuencia de lo que se cree o piensa, otros congéneres pueden ser portadores de valiosas aportaciones para la propia subjetividad en el ámbito del holismo.

_ Tener mentalidad holística es tener presente que generalmente algo o mucho se aprende de los demás, tanto por vía de sus aciertos existenciales como también por medio de sus errores y equivocaciones.

Aunque las experiencias propias son la fuente por excelencia del aprendizaje de lo bueno o malo de la conducta desplegada en la existencia en el plano físico, ello no significa que innumerables cosas de la vida puedan dejen de asimilarse en positivo aprendizaje mediante lo que suele denominarse “experimentar en cabeza ajena”. Así por ejemplo, no hay necesidad de caer en la drogadicción para darse cuenta o percatarse en cabeza ajena de las nefastas consecuencias que trae consigo la adicción a las drogas.

Por otra parte, quienes ya consideren que han dejado atrás o superado determinados defectos, vicios o pecados que observan en otros de sus congéneres, no por ello deben ufanarse de “su virtuosidad”, por la sencilla razón de que debido a las limitaciones propias de la conciencia ordinaria de la personalidad física, la generalidad de la gente no tiene acceso al subconsciente o mente del alma, y por lo tanto, ignoran o desconocen lo que sus almas hayan sido en vidas pasadas cuanto falencias, errores, equivocaciones y vicios; en la inteligencia de que las almas que ya ingresaron a las vías del esclarecimiento y del crecimiento, no pregonan sus virtudes sino que mediante sus personalidades físicas tratan de concretarlas y manifestarlas en sus pensamientos, sentimientos y acciones.

No escasean las personalidades físicas que creen o consideran que las entidades humanas ya con un cierto crecimiento del alma deben o tienen que estar auxiliándolas, apoyándolas o ayudándolas de manera

indefinida, a pesar de que no pongan todo de su parte al respecto. En realidad es tanta la necesidad de prestar auxilio a legiones de almas desencarnadas que moran en el bajo astral y desde luego también a seres humanos encarnados en el plano físico, que las almas serviciales en el plano astral y en este plano físico son relativamente menores en número con relación a la cantidad de quienes requieren urgente ayuda, y por lo tanto, kármicamente se hace menester a menudo concentrar el auxilio a almas desencarnadas y las que se manifiestan en la densidad tridimensional por medio de sus correspondientes personalidades físicas; en la inteligencia de que en ambos planos La Divina Providencia está constantemente atenta para responder y corresponder al verdadero propósito de enmienda y a la seria, sincera y decidida determinación de aprovechar lo mejor posible la ayuda brindada.

La mentalidad holística en su índole de brújula de la sabiduría no se rige ni en el plano astral ni en el plano físico por preferencias o criterios meramente mundanos para prestar servicios colaborativos a las almas en problemas o dificultades sino que sus motivaciones serviciales obedecen a criterios álmicos que buscan ajustarse lo mejor posible a la urgencia del auxilio a brindar ayuda, a la profunda determinación de aprovechar fructíferamente dicha ayuda o auxilio, a fin de prestar el mejor socorro asistencial posible a las almas mejor dispuestas a la enmienda y rectificación de sus equivocaciones, errores y defectos.

_ No hay sabiduría en desperdiciar un precioso tiempo dedicado hacia almas todavía no enteramente comprometidas con su kármico rescate de débitos.

_ No hay sabiduría en confundir necesidad servicial escasamente fructífera dirigida hacia almas no verdaderamente determinadas a rectificar pasados y presentes problemas kármicos.

_ No hay sabiduría en ignorar o pasar por alto en los emprendimientos de auxilio, apoyo y ayuda, el esotérico Principio del mejor rendimiento que sea posible en los afanes desplegados en favor de otras almas, ya que en muchos casos hay entidades solicitan y piden ser auxiliadas pero todavía son bastante renuentes o reacias a cambiar realmente sus calamitosas condiciones álmicas.

_ Las gotas o cuotas de sabiduría que ya se tengan como patrimonio del alma, implica la responsabilidad de aplicarlas con cordura, sensatez con el afán de conseguir finalidades provechosas para las almas y personalidades físicas respectivas.

_ Las gotas o cuotas de sabiduría que ya se posean como patrimonio

del alma, ya no pueden ser materia de una aplicación caprichosa, indiscriminada o basada en una necedad disfrazada de abnegación y perseverancia.

_ Las gotas o cuotas de sabiduría que ya se atesoren en el alma, deben de aplicarse en los planos astral y físico en base a los Principios de Pertinencia, Oportunidad, Viabilidad y Conducencia respecto de resultados fructíferos.

_ Las gotas y cuotas de sabiduría ya incorporadas al alma, deben ser juiciosamente administradas en base a las resonancias provenientes del Yo Superior, en cuyo seno rige aunque en un rango espiritual y ya no mundano, lo que cabe denominar como El Principio de La Economía de la mejor ayuda posible a las almas que real y verdaderamente la impetren y la requieran.

No es fácil de plasmar el tema de la responsabilidad álmica que implica desplegar servicialmente el quantum de sabiduría ya conquistada en el viaje evolutivo, en términos idiomáticos sencillos y de general entendimiento y comprensión. Detrás de ello se encuentra una profunda Filosofía Espiritual que solamente entidades álmicas muy esclarecidas y avanzadas son capaces de transmitir instructiva y aleccionadoramente por medio de una mentalidad, un psiquismo y una poderosa voluntad, que les permite irradiar en su cercanía áurica lo que mundanamente cabría denominar "lecciones y enseñanzas holográfica", mismas que en la conciencia astral pueden ser percibidas, captadas, vistas, sentidas "y vividas", con un realismo impresionante y desconocido en la densidad tridimensional. Lo que en esta oportunidad se externa y plasma en letra digital es solamente un modesto y pálido ejercicio descriptivo y explicativo; por una parte, de lo relativo a la mentalidad holística como brújula de la sabiduría a adquirir; y por otra parte, lo concerniente a que las gotas, cuotas o quantum de sabiduría que se haya alcanzado evolutivamente, involucra una responsabilidad ante el aludido esotérico Principio de La Economía en su administración, que no debe ni puede pasarse por alto ante la superior normatividad que rige El Plan de Dios.

Esta floración interna requiere para su mejor asimilación en comprensión mental y de captación sensible por el corazón, de discernimiento afanoso y de apertura de sentimientos. Solamente de esta manera el alma y la personalidad física entrarán en una receptividad y sensitividad en las que por encima de las palabras, conceptos, frases, oraciones y señalamientos idiomáticos, prevalecerán las esencias de las ideas arquetípicas internamente subyacentes.

Como ya lo dejé referido en la parte conducente del libro Mensajes para el Crecimiento del Alma, desde mi niñez tuve una particular

atracción por la sabiduría. En relación con lo cual desde entonces fui un ávido lector del material que podía tener a mi disposición. En mi adolescencia y juventud leí muchos libros que trataban de muy diversas materias. Ya en la adultez me fui dando cuenta que la mera acumulación de conocimientos no conduce por sí sola a la sabiduría sino que ésta es la culminación de varias etapas y que la adquisición de una mentalidad holística es necesaria para que la mencionada sabiduría pueda comenzar a surgir y fructificar en el alma y resonar en la personalidad física.

Con toda sinceridad y veracidad afirmo que el nivel de cultura que a lo largo de mi existencia física he alcanzado no me ha convertido o transformado en un hombre vanidoso, arrogante, exhibicionista ni petulante respecto de mis conocimientos. Asimismo, no me cuesta trabajo conducirme y comportarme con mis congéneres de manera sencilla, discreta pues los conocimientos y saberes alcanzados no son para utilizarlos con fines egocéntricos ni de protagonismo social sino para ponerlos al servicio de finalidades positivas.

En el mundo abundan quienes se consideran cultos, eruditos y hasta sabios pero sin serlo en realidad pero les agrada sobremanera inflar su ego.

La sabiduría que evolutivamente se vaya adquiriendo conlleva la correspondiente responsabilidad ante La Etica Espiritual que administra los valores del alma en beneficiosa solidaridad para combatir la ignorancia en los asuntos, cuestiones y temas espirituales, en que una gran proporción del género humano todavía se encuentra.

Las gotas y cuotas de sabiduría que ya se hayan alcanzado, se puntualiza, no son para exhibirse protagónicamente sino para ponerse al servicio de causas dignas, entre ellas como en el caso de mi alma, para el esclarecimiento, avance, progreso y superación del ser interno.

El ir en pos de la sabiduría es una fuente segura de dicha para el alma y también para sus personalidades físicas en su índole de vehículos de manifestación y de expresión en la densidad tridimensional. El transitar por sus venturosos senderos no es un sacrificio ni tampoco una labor saturada de abnegación. Las improntas inconfundibles en el plano terrenal de las personalidades físicas en cuyas almas ya brillan las luminiscencias de la sabiduría, son el conocimiento de sí y expansión de conciencia en múltiples manifestaciones, diversas de las cuales ya han quedado referidas en las partes conducentes de mis libros.

Julio 12 de 2023.

DISPOSICION MENTAL-EMOCIONAL-VOLITIVA, ES LA CLAVE PARA INTERNARSE EN OTROS PLANOS DE CONCIENCIA MAS ELEVADOS

Los siete planos dimensionales de la conciencia en El Sistema Solar en su concepción esotérica, en grado ascendente, son:

I.- Plano o nivel de la conciencia ordinaria o vigílica, que corresponde al plano físico.

II.- Plano o nivel de la conciencia astral, que corresponde al plano astral.

III.- Plano o nivel de la conciencia mental, que corresponde al plano mental en sus subdivisiones de la inferior mentalidad concreta y de la superior mentalidad abstracta.

IV.- Plano o nivel de la conciencia intuitiva o búdica, que corresponde al plano búdico o intucional.

V.- Plano o nivel de la conciencia átmica, que corresponde al plano nirvánico.

VI.- Plano o nivel de la conciencia monádica, que corresponde al plano monádico, espiritual o del espíritu.

VII.- Plano o nivel de la conciencia divina, que corresponde al plano ádico o de La Voluntad de Dios.

Los tres primeros planos conciernen a la evolución humana.

Los siguientes dos planos conciernen a la evolución super humana o iniciática

El sexto plano concierne a la evolución monádica.

El séptimo plano concierne a la evolución logoica y a Dios manifestado.

En esta oportunidad se hace particular referencia a la conciencia en los planos físico, astral y mental, en los que tiene lugar el despliegue y desarrollo desarrollo de la conciencia del común del género humano.

La conciencia búdica o intucional y la atmica o nirvánica tienen lugar cuando ya se está hollando o recorriendo el sendero iniciático; aunque es pertinente y oportuno referir al respecto que cuando ya se está recorriendo el sendero del discipulado en los niveles medio y avanzado, desde entonces es viable, posible el comenzar a tener vislumbres de la conciencia búdica o intucional y de la conciencia átmica o nirvánica, en diversas expresiones y manifestación de sabiduría amorosa y de poder creativo nada comunes con relación a lo que despliega mental, emocional y volitivamente la generalidad de la

gente. La inmersión en los vislumbres de los niveles o grados de conciencia búdica y átmica no son súbitos ni repentinos sino que se van operando de manera paulatina en los integrantes de la evolución humana más diligentes, inclinados a las acciones generosas, amorosas y de realización constructiva o edificante. Con lo anterior se quiere explicar que no es estrictamente necesario ni indispensable estar ya transitando el sendero iniciático para que atisbos, vislumbres, destellos y visos de la conciencia búdica o intucional y de la átmica o nirvánica comiencen a tener lugar durante la evolución humana. Por otra parte, diversas manifestaciones de positivo psiquismo, de aptitudes extrasensoriales que rebasan los cinco sentidos físicos ordinarios, de experiencias de genuinos sueños lúcidos y de precogniciones que en su oportunidad se verifica su cumplimiento indudable, son también manifestaciones y expresiones lindantes con la conciencia búdica y con la conciencia átmica; porque se reitera, desde la evolución humana es posible para las almas diligentes y aplicadas en su esclarecimiento, el comenzar a internarse en el cuarto y quinto plano de conciencia.

El nivel más bajo de la conciencia que es el de la conciencia ordinaria del ser humano existiendo en el plano físico. Contrariamente a lo que se cree, piensa o considera, comúnmente, no es algo que la generalidad de la gente tenga bajo su adecuado, sensato, prudente y claro control o dominio; lo anterior debido a innumerables factores, influencias y acondicionamientos provenientes de no solamente de la concepción del mundo y de la vida que tienen los integrantes de las diversas colectividades que conforman las naciones, las zonas geográficas con intereses afines o comunitarios, sino también debido a las manipulaciones y adoctrinamientos políticos, ideológicos y religiosos, en relación con los intereses económicos, industriales y de control de la llamada opinión pública. Son relativamente pocos los seres humanos que en medio de esta maraña de influencias, manipulaciones e intereses velados u ocultos, piensen, experimenten emociones y rijan sus comportamientos y actos con verdadera lucidez, con discernimiento y real libre albedrío. Basta observar cómo cambia o se transforma muchas veces el actuar de los individuos al amparo del grupo o del conglomerado de muchos de ellos, bajo el ímpetu de la llamada psicología de las masas para percatarse de los cambios operados en la conducta individual y en el comportamiento de las masas. Lo referido con antelación solamente es viable y factible contrarrestarlo mediante el conocimiento de sí; empero, legiones de seres humanos rara vez advierten o se dan cuenta de que viven en un cautiverio mental, en unas inercias emocionales propiciadas por las modas, las tendencias prevalecientes en los gustos y las preferencias tan arraigados en tantos ámbitos y áreas de la existencia mundana. Es

relativamente fácil predisponer a los individuos a comportarse de la manera que les convenga a determinados sectores de la sociedad interesados en “moldear” su forma de pensar, de reaccionar emocionalmente y de externar su volición. La llamada “imitación extra lógica” es cosa de todos los días en la vida mundana; asimismo, la publicidad mendaz y manipuladora amolda a su antojo la mentalidad de los individuos bajo el disfraz de sugerirles lo que más les conviene, lo que les es más útil y pertinente adquirir.

El denominado plano astral, en un sentido, es el segundo plano o nivel de conciencia que evolutivamente debe debe dominarse en expansión, con la finalidad de que la emotividad en general y los deseos, apetencias, pasiones y apegos en particular, se coordinen y equilibren con la inteligencia y entonces integren “el binomio inteligencia-emotividad” para que colaboren y actúen de manera armónica; binomio que ya desde hace varias décadas ha sido llamado por los psicólogos que lo promueven “la inteligencia emocional”. Al inicio de este párrafo se dijo que el plano astral, es en un sentido, el segundo nivel de conciencia, porque no debe perderse de vista que en el desarrollo evolutivo de la humanidad, a la mente (con la inteligencia) le ha precedido la emotividad (con deseos, apetencias e instintos como el de la supervivencia y el de la sexualidad) y que incluso en diversas especies del reino animal (sobre todo en los mamíferos superiores) el placer y el dolor como acontece en los seres humanos, también se manifiestan. Esta prelación de la emotividad a la inteligencia no implica contradicción porque un aspecto es la primaria emotividad que cabe denominar “instintiva” y otro aspecto distinto es el concerniente a actuar posteriormente de manera consciente en el plano astral o de los deseos (y de las emociones en el reino humano), que primaria o inicialmente se manifiestan en los reinos animal y humano a nivel instintivo, para posteriormente ya como evolutivo segundo plano o nivel de conciencia, proceder a ocuparse de él para actuar y operar en él conscientemente. A este respecto la gran mayoría de los seres humanos encarnados aunque durante el sueño o el reposo nocturno “vagabundean” y divagan en el plano astral sin percatarse claridad de conciencia que están en ese plano. Lo anterior no equivale a estar conscientes en el plano astral ya que solamente de los encarnados que son capaces durante el sueño o incluso despiertos, de “experimentar desdoblamientos o proyecciones astrales” y retener en la conciencia ordinaria al despertar o retornar, esos desdoblamientos, las vivencias y experiencias correspondientes, puede válidamente decirse que se han internado parcial y temporalmente con lucidez en este segundo plano o nivel de conciencia. Los llamados sueños lúcidos o experiencias oníricas lúcidas entran o pertenecen a lo anteriormente dicho. En suma, no todo soñador se interna conscientemente en el

plano astral. La mayoría de los soñadores no son capaces de recordar algo de lo que sueñan y las pesadillas o sueños absurdos e irracionales para nada pertenecen a experiencias oníricas lúcidas.

Cuando ya se comienza a ingresar en el plano astral en desdoblamientos astrales sin recurrir al sueño o bien cuando se experimentan los llamados sueños lúcidos, es posible que tengan lugar eventos tales como los siguientes.

_ Realizar viajes astrales con el cuerpo o vehículo astral conscientemente, comúnmente dentro de los límites astrales del planeta Tierra cuyo plano astral abarca y se extiende por miles de kilómetros por encima de la superficie terrestre. Asimismo, es posible ubicarse astralmente en cualquier punto geográfico del planeta utilizando el llamado "vuelo astral" que es muy veloz o rápido en cuanto a desplazamiento en el plano astral.

_ Encontrarse "en sueños lúcidos" con almas ya desencarnadas que por lo general son entidades ya fallecidas o también con quienes se tienen estrechos vínculos afectivos.

_ Como el plano astral es vibratoriamente más sutil que el denso plano físico, quienes por su esclarecimiento álmico ya están en condiciones de actuar aunque sea temporariamente en los subplanos por encima de los llamados subplanos del bajo astral, en muchos casos según sea el desarrollo de su psiquismo, están en condiciones de enterarse, informarse y tener conocimiento de una diversidad de eventos y sucesos que un poco más adelante en la dimensión temporal correspondiente a la densidad tridimensional, emergerán o surgirán como como acontecimientos externos, materiales o mundanos. Esto no tiene nada de misterioso o enigmático porque la conciencia en el plano astral es, cuando ya se cuenta con la evolución correspondiente, más amplia, más anchurosa y expandida que la concierne en el plano físico. Gracias a lo anterior es que por ejemplo, los sanadores o los que se enfocan al estudio e investigación de la psicología esotérica, en sus desdoblamientos astrales y sueños lúcidos, focalizando sus facultades mentales, emocionales y volitivas en la observación de los cuerpos o vehículos astrales de los humanos encarnados del caso, están en condiciones de "anticipar" diversos males y enfermedades del alma y del cuerpo físico, tiempo antes de que se manifiesten en las personalidades o cuerpos físicos respectivos. En lo anterior tampoco hay un insondable misterio por lo siguiente: en el cuerpo o vehículo astral y por repercusión en el denominado doble etérico, primero se gestan y producen los problemas que posteriormente se manifiestan psicosomáticamente en las personalidades físicas correspondientes. El llamado "ocultismo o lo oculto" en su más sana interpretación, no es

lo misterioso y mágico muy frecuentemente referido a cosas, cuestiones y asuntos raros, extraños y hasta negativos, sino que simple y sencillamente es “lo que no ha salido a la luz” por desconocimiento de los principios y leyes bajo los que opera; es decir, ignorancia de su funcionamiento. En mi caso personal, en ocasiones recurro a la psicometría de objetos o fotografías para determinar en buena medida los orígenes y causas de los problemas sometidos a exploración y análisis; sin embargo, la información que se obtenga en desdoblamientos astrales o en las vivencias de los sueños lúcidos, también puede resultar muy útil y confiable para poder diagnosticar casos que confluyan en sugerencias, opiniones, puntos de vista y hasta consejos a proporcionar a los seres humanos consultantes. Aquí de nueva cuenta considero pertinente dejar puntualizado que solamente en pocos casos me ocupo de estas cuestiones porque mi línea fundamental es la concerniente al esclarecimiento y crecimiento del alma.

El internarse en el siguiente plano de conciencia que es el plano mental en su nivel superior; es decir, en el nivel de la mentalidad abstracta, implica el ejercicio y el cultivo de la visualización mental, así como de una atención sensible y expectante, para dejar de lado los aspectos incidentales y accesorios de los pensamientos y las ideas, y con mentalidad holística ocuparse de asir o aprehender la esencia o médula de dichas ideas y pensamientos; lo cual es el idóneo basamento de una mentalidad filosófica en su más diáfana expresión esotérica. Mentalidad que esotéricamente no debe equipararse o asimilarse a las ideas o pensamientos filosóficos específicos y particulares de tales o cuales personalidades físicas que se dedican especialmente a la temática filosófica. En diversos de mis libros están presentes contenidos de filosofía esotérica pero de manera subyacente y sin especulaciones personalistas, sino sustentados dichos contenidos en Principios provenientes de las correspondientes fuentes arquetípicas contenidas en La Sabiduría Antigua. Si no se cultiva la mentalidad holística es problemático buscar y hallar “las perlas de sabiduría” contenidas en las Realidades y Verdades “profundas del mundo y la vida”.

Adentrarse en los planos o niveles de la conciencia búdica y de la conciencia átmica es en realidad labor propia de las individualidades que ya recorren el sendero iniciático, ya que aparte de los vislumbres y destellos de índole intuitiva y de algunas manifestaciones en la densidad tridimensional “de una portentosa y poderosa creatividad”, por parte de algunas personalidades físicas, solamente los iniciados están conscientemente capacitados para manejar, conducir y controlar con plenitud y conducencia conforme al Plan de Dios, las fuerzas y

corrientes energéticas existentes y actuantes en el plano físico y más allá del mismo.

El Amor Sabio oriundo del plano búdico en sus manifestaciones y expresiones evolutivamente conscientes, es patrimonio meritoriamente conquistado por los Adeptos o Maestros de Sabiduría, como acontece con El Maestro Jesús; en tanto que la creatividad "milagrosa" resultante del ejercicio átmico de La Voluntad acorde con La Voluntad de Dios, es también patrimonio evolutivo de Adeptos como El Maestro Morya en quien refulge destacadamente el cumplimiento de La Voluntad Divina.

La esotéricamente denominada "Exteriorización de La Jerarquía de Los Maestros Ascendidos, Adeptos o Maestros de Sabiduría", integrantes de La Gran Fraternidad Blanca o Gobierno Interno del Mundo, se inició desde la primera mitad del Siglo XX con La Teosofía y se ha venido acrecentando en la segunda mitad de dicho siglo y en las dos décadas del actual Siglo XXI. En las siguientes tres décadas de esta incipiente era de acuario la exteriorización de La Gran Fraternidad Blanca será tan obvia e indudable que la generalidad de los seres humanos existiendo en el seno de La Madre Tierra no tendrá dudas acerca de su realidad en el plano físico. El remanente de almas que en personalidades físicas se encuentren manifestándose en la morada planetaria en la década de los años 50 de este Siglo XXI, estarán en condiciones de percatarse y experimentar mental y emotivamente lo que ha sido denominado como "el advenimiento del Cielo a La Tierra". Lo que ahora en esta oportunidad se esboza al respecto, será para dichas personalidades físicas "una fulgurante realidad" que hará rebosar de dicha sus corazones y constituirá "un mentís" para quienes reiteradamente antes y todavía ahora, no le conceden ni a la fe profunda y convictiva ni al sentido de esperanza, mas que despectiva apreciación de expectativas de ilusos y carentes de una conciencia realista.

En mi caso personal, a estas alturas de mi existencia actual en el plano físico, puedo decir que mis incursiones de conciencia en los planos astral y mental superior me han proporcionado una concepción del mundo y de la vida que no habría logrado o alcanzado únicamente con información y cultura libresca, interesante e importante pero insuficiente para plasmar en letra digital impresa los horizontes mostrados y descritos en el contenido de mis libros.

En lo que atañe a mis asomos más esporádicos en los planos de conciencia búdico y átmico, lo que puedo referir con honestidad y veracidad es que lo que he vivenciado y experimentado al respecto, lo he reflejado con la mayor fidelidad humanamente posible en su índole

de resonancias del alma y del Yo Superior, que me han dejado profundas huellas positivas en la personalidad física acompañadas de serenidad mental, tranquilidad emocional, confluyentes en una dicha mundana muy difícil de adquirir y alcanzar por los medios meramente mundanos tan frecuentemente acompañados de apariencias, falsas ilusiones y desengaños.

Las afloraciones internas relacionadas con mis incursiones en otros planos de conciencia diversos a la ordinaria y tridimensional conciencia ordinaria, las expongo ahora evitando incurrir en apreciaciones y valoraciones que rebasen su realidad en mi personalidad.

Lo que puedo afirmar con conciencia de lo que digo, que una disposición mental-emocional-volitiva que esté presidida por el conocimiento de sí tiene el poder de generar y producir resultados mundanamente sorprendentes en la agudeza intelectiva, en el refinamiento de los sentimientos y en el poder de la fuerza de voluntad, que en primera instancia cabe tipificar como inusuales, insólitos y hasta milagrosos.

En mi caso personal destacan cuatro de esos resultados, consistentes en:

_ El incremento del poder analítico y sintético de la inteligencia.

_ El escalamiento de la emotividad procedente del plexo solar hacia los depurados sentimientos del corazón.

_ La utilización de la incipiente y rústica o primaria sexualidad residente en el primer chakra fundamental para su evolutiva ascensión, depuración y utilización al servicio de la inteligencia creativa.

_ En lo psíquico muchas veces sin proponérmelo de manera deliberada, me surgen de manera espontánea precogniciones acerca de la manera en que otras personas piensan y experimentan emociones. Desde luego que mucho de lo anterior lo dejo reservado o confinado en mi fuero interno porque a muy poca gente le agrada que se vea “desnudada” en sus más íntimos pensamientos y emociones. El “conócete a sí mismo” aunque ello sea con ayuda de algunos otros seres humanos seriamente sensitivos y con principios éticos, no es moneda corriente en este mundo. Lo que en cambio abunda es la charlatanería y el afán de lucro por pretendidos adivinos, clarividentes y cartomancianos, que asimismo, suelen “comunicar” datos e informaciones distorsionadas, falseadas o alteradas para que encajen o se ajusten a lo que los consultantes “quieren oír”.

Estas son las fructificaciones de que puedo dar testimonio veraz y sincero.

Por otra parte, en algunos aspectos meramente físicos también me ha sido posible advertir y apreciar cambios positivamente bienvenidos, tales como:

_ Sentirme interiormente con una gran vitalidad proveniente del alma.

_ No acusar orgánicamente deterioros que en otros de mis congéneres que con menos años de existencia ya se presentan como propios y característicos de una pronunciada avanzada edad. Así por ejemplo, el dorso y las palmas de mis manos conservan un aspecto que generalmente suele corresponder a seres humanos con menos edad. Asimismo, el crecimiento de las uñas de los dedos de mis manos es extraordinariamente rápido o acelerado, al grado de que cada diez días tengo que recortármelas.

Las facultades relacionadas con la mentalidad, la emocionalidad y la voluntad, debidamente ejercitadas y enfocadas hacia determinados aspectos psicosomáticos, pueden ser de gran utilidad y eficacia para su tratamiento terapéutico, además de servir para internarse en otros planos de conciencia más elevados que la ordinaria conciencia característica de la personalidad física en la densidad tridimensional. El conocimiento de sí sirve para la apertura de diversas puertas que los seres humanos que se avoquen al mismo pueden ir descubriendo por sí mismos. “Querer es poder” y “el que busca encuentra” son algo más que meros dichos populares. A cada ser humano le incumbe o compete decidirse o no a comprobar lo anterior.

Julio 14 de 2023.

CUANDO ES MENESTER DEMOSTRARSE ASI MISMO QUE DETERMINADAS TENTACIONES SE HAN REBASADO

No basta considerar que las tentaciones problemáticas y perniciosas se ha superado.

Esta consideración frecuentemente es sometida a pruebas y retos.

Solamente después de la segunda iniciación es cuando cabe referir con plena certeza y seguridad que ya las tentaciones han quedado vencidas en el trayecto evolutivo; aunque es pertinente enfatizar que al inicio del camino por el sendero iniciático los tropiezos son muy excepcionales o extraordinarios.

En el sendero del discipulado cuyo recorrido generalmente abarca

diversas reencarnaciones; sobre todo antes de trasponer la primera mitad, no es raro o insólito que los pupilos tengan tropiezos. Múltiples son las causas o motivos de los fracasos correspondientes y enumerar aquí por lo menos los principales o más frecuentes, no es el propósito del tema de esta oportunidad, ya que de una manera más concreta y específica se enfocará el tema de esta oportunidad, particularmente a los aspectos más recurrentes o comunes de tales fracasos:

_ Las tentaciones del poder, cualquiera que sea su magnitud.

_ La tonta soberbia de creerse superior a otros seres humano.

_ La fanática fascinación por el mayor lucro económico.

_ Las repercusiones mundanales de la intensa contaminación producida por las desviaciones de la sexualidad humana.

Estos cuatro aspectos, entre otros, han repercutido cotidianamente de forma milenaria en la morada planetaria, que más adelante en el devenir evolutivo cuando dejen de incidir tanto en la mentalidad, emocionalidad y volición de los seres humanos, el panorama ético del mundo será completamente diferente. Aunque esto último en los tiempos que corren sea difícil de advertir, en realidad el cúmulo de crisis en innumerables áreas existenciales que se están padeciendo en la actualidad, constituyen el amargo crisol de los cambios renovadores, conforman el inicio de transformaciones radicales que confluirán en el próximo advenimiento de una Nueva Era de Paz que por ahora parece un sueño utópico.

En los ámbitos de la política y de los gobiernos de las naciones proliferan las ambiciones de poder y quienes deberían de ser los serviciales realizadores de sensatos, justos y armónicos programas de gobierno, salvo honrosas excepciones, convierten los esfuerzos laborales de las colectividades, en botín de su desmedida ambición.

En las esferas jerárquicas de las religiones organizadas, bajo adoctrinamientos manipuladores y el establecimiento de dogmatismos elevados a la categoría de principios inamovibles, se explota la credulidad y el fanatismo de la feligresía con la aviesa finalidad de que se les considere a los guías y líderes religiosos como “los intermediarios entre Dios y los seres humanos” para la salvación o redención de los segundos; cuando que la finalidad primordial de los integrantes del jerárquico organigrama de la estructuras de las religiones debería consistir en el objetivo fundamental de auxiliar a su feligresía a encontrar a Dios dentro de la interioridad de la propia individualidad. El despertamiento de la subjetiva religiosidad interna subyacente en el alma, es la tarea primordial que debería estar presente y actuante en la mente, corazón y voluntad de los aludidos

guías y líderes religiosos.

Aunque es innegable que entre los integrantes del género humano la amplia diversidad en los niveles evolutivos de sus almas hace que estas se encuentren en un status o rango muy diferenciado en cuanto a esclarecimiento y progreso, en El Plan de Dios rige un Principio consistente en que las almas de más avanzada evolución tienen la ética responsabilidad de prestar auxilio y ayuda a las de menor evolución, y por lo tanto, la superioridad evolutiva implica asumir la conciencia de ser fraternales y solidarios con las almas menos esclarecidas.

En la existencia en la densidad tridimensional es innegable que los recursos materiales y económicos son indispensables para la satisfacción de las necesidades de casa, comida, vestido y sustento en general; sin embargo, muchísima gente se pasa prácticamente la mayor parte de su vida obsesionada por conseguir el mayor lucro que lea sea posible obtener, bajo muy extendida idea de que la mayor importancia y valor personal residen en el dinero y bienes patrimoniales que se posean, dejando en un lugar secundario o marginal a otras cualidades, talentos y virtudes que dimanan de la evolución del alma. Asimismo, legiones de seres humanos establecen un parangón prácticamente al rango de equivalencia entre pobreza y mediocridad, entre pobreza y fracaso, entre estar en condiciones de pobreza y ser un perdedor. Ser rico no es sinónimo de tener una condición de virtuosismo como tampoco estar en circunstancias de pobreza guarda directa relación de causa-efecto con la criminalidad, delincuencia o la indigencia espiritual.

Por lo que atañe a la asfixiante polución en materia de las desviaciones de la natural sexualidad humana, con sus extensos ramales de la pornografía, la prostitución y el tráfico de servicios sexuales de menores de edad hacia sectores de adultos enfangados en en esta clase de actividades tan repudiables; es un problema social de alcances globales cuya solución es muy compleja porque involucra todo un cúmulo de factores, aspectos e intereses muy negativamente arraigados milenariamente en incontables generaciones que han vivido en el plano físico. Aquí de nueva cuenta es pertinente hacer alusión al contundente señalamiento esotérico que preconiza que “la puerta de la sexualidad desviada, distorsionada, deformada y desfigurada, es una de las últimas puertas que se cierran o clausuran con motivo del progresivo viaje evolutivo”, incluso con profusión no se duda en aseverar que es la última puerta que se tapia. La sacralidad de la sexualidad tántrica o magia sexual tántrica aunque a nivel exotérico suele ser mencionada con cierta frecuencia, son relativamente pocas o escasas las personalidades físicas que que ya

están en auténticas posibilidades mundanas de reflejar un status álmico de depuración, refinamiento y sublimación de la energía sexual.

A continuación se presentan algunos indicadores que impulsan una sexualidad no solamente natural o normal sino incluso por encima de de lo anterior, para proyectarse en actitudes, comportamientos y focalizaciones de la más elevada sexualidad tántrica:

_ Un sentido estético del cuerpo femenino y del masculino que se traduce en una real y profunda admiración como una fascinante creación resultado de incontables millones de años de evolución. Lo anterior incluye desde luego los órganos genésicos de la mujer y del hombre cuyas proporciones mejorarán mucho más estéticamente en lo que resta de esta Cuarta Ronda y de las tres que restan en el Esquema Evolutivo al que pertenece La Tierra; habida cuenta que evolutivamente dicho Esquema apenas está un poco más allá de la mitad. Para la adecuada comprensión de lo anterior se sugiere a los lectores interesados retrotraer sus lecturas a las partes conducentes de los libros anteriores que se relacionan con esta temática. El prototipo de la mujer y del hombre en lo físico, mental, emocional y volitivo concebido en El Plan de Dios supera cualquier expectativa que ahora mundanamente se haga al respecto. Solamente cabe decir por ahora que los ejemplares femeninos y masculinos que por ahora tanto se admiran en el mundo por sus proporciones anatómicas generales, son apenas pálidos reflejos de lo que cabe denominar como la mujer y el hombre del mañana, todavía un tanto lejano pero que llegará evolutivamente. Las exageraciones o drásticas disminuciones de las zonas erógenas de la mujer y del hombre son el resultado de toda una serie o gama de mentalizaciones y emocionalizaciones que se traducen en el cuerpo físico a partir de las distorsiones previas subyacentes en el cuerpo o vehículo astral, en senos, glúteos, pene y vagina, muy alejados de los arquetipos simétricos, armónicos y equilibrados en proporciones, ya existentes en El Plan de Dios. Lo mismo cabe decir de la obesidad y de la delgadez excesivas así como de lo cabe denominar como notoria fealdad en los rasgos faciales. Al respecto, cabe decir que desde ahora estando en el plano físico, los seres humanos real y verdaderamente interesados en mejorar su futuro aspecto físico, pueden comenzar a mentalizar y emocionalizar con el poder de la voluntad tal aspecto físico, con la finalidad de que en futuras reencarnaciones vayan moldeando a sí mismos un cuerpo o vehículo físico más armónico anatómicamente, para lo cual sus pensamientos y emociones deben mejorar en calidad bajo el principio esotérico de que lo que posteriormente se plasma materialmente en la densidad tridimensional proviene inicialmente de lo mental y astral, del plano

mental y del plano astral. Sin pretender abundar aquí lo referente a las desproporciones tan frecuentes en tamaño, longitud y anchura de los órganos sexuales de la mujer y del hombre, solamente cabe decir que ello no necesariamente obedece a aspectos raciales o hereditarios sino fundamentalmente a excesos y a diversos factores kármicos, que se traducen en cuerpos físicos en los que se plasman tales situaciones. Los hombres que tienen o poseen penes exageradamente grandes y las mujeres dotadas de vaginas y senos que rebasan toda proporción simétrica, en los antecedentes de sus vidas pasadas se encuentra la explicaciones y razones kármicas de ello. No es que se trate de una mera cuestión de azar, aleatoria o casual sino que es causal.

_ Cuando la lujuria y la morbosidad ya no son impulsiones reiteradamente presentes y actuantes en las personalidades físicas del caso, no es que estas repriman su sexualidad o que se comporten y actúen ante los demás como expertos en hipocresía para fingir o simular una moralidad de la que en realidad carecieran, sino que real y verdaderamente la energía sexual primaria o el esotéricamente denominado fuego serpentino, ya está en proceso de depuración, refinamiento y sublimación y es por ello ya su sinergia sexual ha entrado en una fase más elevada y entonces las más densas y bajas vibraciones de la lujuria han desaparecido de su aura vital. Lo anterior pragmáticamente se manifiesta en la vida mundana, entre otras cosas, en que: a) deja de atraer y llamar la atención lo que cabe denominar como pornográfico en la sexualidad humana; b) ni la mente, la emocionalidad ni tampoco el cuerpo físico en sus zonas erógenas reaccionan o se estimulan de manera automática o involuntaria ante estímulos sexuales de índole expresamente pornográfico; c) al mirar o admirar (por parte del hombre) un cuerpo femenino desnudo ya sea de manera virtual o indirecta o directa o presencial, no se pierde la mesura, la calma, la cordura, la serenidad, en el ámbito de lo sexual, y por lo tanto, no quedan rastros o vestigios inmediatos de insatisfacción sexual; d) ya no se concibe, mira o considera a la mujer como un objeto de placer para la mera satisfacción sexual sino que se experimenta la muy grata sensación de que el deseo sexual es un elemento adicional y no primario del enamoramiento o de experimentar amor por ella. Lo anterior no significa o implica que únicamente sea grato tener relaciones sexuales con la mujer de la que se esté enamorado o se sienta que se le ama, ya que es viable y posible tener sexo con una mujer pero que en ello medie un mutuo y espontáneo consenso, que suele denominarse “amistad sexual”, o en su caso, con finalidades específicas de experimentación de la sexualidad tántrica en la que el objetivo específico no es tener intercambio de energías sexuales puro “por amor” sino para ejercitar esta clase de sexualidad más avanzada.

Solamente porque en este libro duodécimo me he propuesto externar hacia mis potenciales lectores algunas de mis floraciones internas, es que con la discreción correspondiente y sin afán protagónico alguno y en razón del título que preside este tema número 22, es que de paso comento que al menos en dos casos he recibido la sugerencia de dos damas que se han mostrado interesadas en la experimentación de la sexualidad tántrica. Con relación a lo anterior, he conservado la mesura que aconseja la madurez de mis años y no he incurrido en ninguna tentación inquietante, y en último término, he aprendido que en cuestiones como ésta, es el tiempo quien en su caso coadyuve a concretar o no lo que en el plano físico surge como una expectativa. En suma, lo anterior no es una tentación que me robe el sosiego mental y emocional pues no me siento rebasado por ello. Lo verdaderamente importante en este y otros asuntos es mostrarse abierto a lo inesperado pero no cayendo en estados de ansiedad ni de inquietud que tengan el pernicioso poder de superar las conquistas del alma logradas o alcanzadas en el viaje evolutivo. Por lo que atañe a otras tentaciones referidas en el contenido de este tema, realmente no me preocupan ni inquietan para nada, y además respecto de algunas de ellas, en el transcurso de mi existencia actual aunque han surgido cerca de mí, no han tenido incidencia alguna en mi vida.

Para innumerables seres humanos, muchos eventos, acontecimientos e incidentes que se les atraviesan en sus vidas tienen como finalidad el demostrarse a sí mismos si han vencido o doblegado las principales tentaciones que en vidas pasadas no han sido superadas, y por lo tanto, constituyen pruebas y retos de importancia capital para su porvenir reencarnatorio.

Las tentaciones en el ámbito de la sexualidad humana son de las más complicadas en ejercer sobre ellas dominio y control. En mi personal concepto, cuando se advierte con realismo y veracidad que dichas tentaciones ya no perturban la serenidad, ello significa quitarse un lastre que durante muchísimo tiempo vino perturbando el trayecto evolutivo.

Julio 18 de 2023.

LA PACIENCIA, LA PERSISTENCIA Y LA FE PROFUNDA TIENEN SU RECOMPENSA

_ Cuando a estas palabras se le concibe en su real significado, confluyen en recompensas gratas.

_ Cuando a la paciencia no se le cataloga como inútil espera, sobrevienen interesantes sorpresas.

_ Cuando a la persistencia no se le confunde como necia terquedad, el premio a ella son eventos que llegan cuando menos se esperan.

_ Cuando a la fe no se le equipara como estéril espera sino como la base o fundamento de que “si lo crees, lo creas”, la magia oculta de la vida surge en la existencia mundana.

En esta oportunidad, estoy en condiciones de afirmar que los cuatro señalamientos que anteceden se han venido plasmando en mi vida actual como reales floraciones internas. Desde luego que estas floraciones en su surgimiento, a similitud de las plantas que posteriormente florecen, inicialmente fueron prometedoras semillas con el oculto potencial de germinar, desarrollarse y fructificar. Asimismo, la obscuridad fue su inicial ambiente antes de comenzar a surgir a la luz. Toda una serie de circunstancias que no parecían prometer mucho constituyeron lo que en la naturaleza es la amigable y fértil tierra en la que comenzaron a nutrirse la paciencia, la persistencia y la fe profunda, como frágiles y tímidas compañeras y aliadas en pretender alcanza más adelante la realización de sueños, anhelos e ideales del alma.

Estoy muy próximo a concluir el programa del alma referente a la redacción y escritura de miles de páginas que conforman una docena de libros que orbitan alrededor del tema central del esclarecimiento y crecimiento del alma. En esta labor la personalidad física tuvo que pasar por numerosas incidencias y vicisitudes que parecían contradecir la posibilidad de alcanzar el éxito en la tarea emprendida. No faltaron ocasiones en que las lágrimas fueron mis únicas y solitarias compañeras en la meta propuesta; empero, la tristeza ni el desaliento nunca fueron invitadas para que tuviesen acceso a mi subjetividad. Desde el último día del mes de diciembre del año 2005 hasta la fecha, en el aislamiento y la quietud psíquica de un pequeño pero acogedor rincón del departamento en donde vivo desde el año de 1972, inicié la elaboración de mis libros bajo la inspiración del alma y de otras entidades fuera del plano físico. Ha sido una actividad que me ha venido acompañando de manera entusiasta en cada uno de mis cotidianos días ya alejado de toda actividad relacionada con mi mundana profesión de Licenciado en Derecho. Mi tiempo disponible ya como pensionado después de 23 años de trabajar en el Poder Judicial Federal Mexicano lo he venido ocupando no solamente en la escritura de mis libros sino además en la tranquila y grata realización de mis aficiones que son escuchar buena música, practicar la fotografía digital, mirar documentales acerca de temas que me interesan y retomar la lectura de libros físicos y electrónicos que por su cantidad necesitaría el doble de años de vida para poder leer una parte de ellos.

Después de tantos años de estar relacionado con mucha gente con motivo de mis actividades jurídicas, ahora mi período de pensionado ha transcurrido en un pronunciado aislamiento más acorde con mi carácter inclinado a la introversión. Disfruto mucho mi creativa soledad y no soy un esclavo ni adicto al teléfono celular ni a estar sumergido en las redes sociales. Cierto que utilizo los sistemas de comunicación que ahora ofrece la conectividad del internet pero no he caído en una obsesiva dependencia con relación a dichas redes sociales. Incluso el contacto con algunos de los lectores de mis libros no es abundante ya que no es mi idea gastar mucho de mi tiempo libre en ello, sobre todo cuando muchas personas no se interesan real y verdaderamente, además de pasar un buen rato en amena distracción y diversión, en ocuparse también de los asuntos y cuestiones serios e importantes de la vida. Por otra parte, en estos años casi no salgo de casa ya que aunque afortunadamente no perdí la capacidad de caminar sí me quedaron algunas secuelas por la embolia que padecí en el año 2000, que me impiden hacerlo como antes, y en todo caso, estoy en comunicación con algunos de mis familiares y amigos mediante el teléfono, el correo electrónico y sistemas como Telegram que prefiero a otros similares. Hace apenas unos días que volví a instalar en mi nueva computadora que adquirí en el mes de enero del año en curso, una web cam para poder tener video conferencias particularmente con una persona originaria de Singapur que es una muy joven y exitosa empresaria, además de atractiva, quien desde hace un par de años reside en Nueva York y que muy recientemente nos conocimos en Telegram de manera muy curiosa; lo cual dejé ya referido en uno de los temas anteriores de este libro número 12. Esta joven dama sabe mi edad, ha visto en video llamadas cómo soy físicamente en estos años de la tercera edad, le he comentado en lo conducente con sinceridad y veracidad las condiciones económicas que por ahora rodean mi existencia aunque ya en visible recuperación, y no obstante ello, me ha ofrecido su sincera amistad y yo por mi parte no tengo ninguna intención de defraudar su confianza puesta en mí, ni comportarme con ella de manera inapropiada. Un poco más adelante cuando pueda contar con el presupuesto adecuado pienso adquirir un sistema de web cam de alta definición para estar en buenas condiciones técnicas de poder dar videoconferencias acerca de los temas de mis libros que subiré a You Tube. No quiero quedar rezagado en lo concerniente a los modernos sistemas de comunicación por internet y de multimedia pero la concreción de lo anterior tomará todavía algún tiempo.

En mis preces a lo Alto y al Maestro Jesús he solicitado con fe y sentido de esperanza que una vez concluida la escritura de mis libros, su difusión y conocimiento pueda pueda fructificar en un buen

número de mis congéneres, sabiendo que en este caótico mundo de los tiempos actuales no escasean quienes buscan fuentes de información y conocimiento en las que intentan encontrar explicaciones y las causas de tanto problemas y conflictos mundiales. Tengo la interna convicción de que lo relativo al núcleo de mi aludida solicitud, en su momento oportuno será atendida de la manera adecuada. Al terminar el año en curso los libros que faltan de publicarse en la página web de internet "eBilioteca" que son el undécimo y este duodécimo todavía en elaboración, estarán ya incorporados a los otros diez libros. Cierto es que como se trata de una página gratuita de descarga, no se otorgan regalías por los derechos de autor; sin embargo, aunque importantes para la recuperación de mi maltrecha economía, la generosidad de La Divina Providencia sabrá encontrar otras soluciones adecuadas. Un poco más adelante no ambiciono vivir económicamente en la abundancia sino en unas condiciones más apropiadas a las que he tenido que pasar desde hace aproximadamente siete años. Hasta el día de hoy guardo celosamente el contenido de un sueño lúcido que de cumplirse en sus elementales términos, me cambiaría la existencia en cuanto a recursos económicos. La única persona a quien he compartido el contenido de este sueño es mi hijo. Desde luego que no tengo nada en contra de la abundancia financiera pero los problemas que con frecuencia suelen presentarse al respecto tienen que ver con la manera en que utiliza el dinero fuera de la sensatez en su uso, sin sensibilidad hacia quienes sufren agobiantes carencias materiales y olvidándose de los valores éticos que debieran presidir el comportamiento humano.

Este año 2023, me ha brindado gratos acontecimientos y en en buena medida se han distendido diversas inquietudes relacionadas con las estrecheces económicas de otros años que incluso llegaron al extremo de la suspensión de los servicios de suministro de la energía eléctrica, del teléfono domiciliario y de la conectividad de internet, al menos por algunos días. Ya las facturas de esos servicios se están pagando a tiempo y mi adeudo con el banco por el uso de la tarjeta de crédito ya disminuyó en un 70% y a más tardar en un año más quedará saldado completamente. Al terminar el actual sexenio presidencial que tantos recortes ha hecho a la promoción de la ciencia y la cultura; más allá del populismo demagógico y manipulado, se hará inaplazable que el nuevo régimen gobernante rectifique su imprudente austeridad en los citados rubros y de ser así, mi hijo podrá proseguir un doctorado en neurociencias interrumpido por el monto risible de las becas al respecto otorgadas. Durante el primer tercio del sexenio actual, en lo personal le concedí el beneficio de la duda al presidente de la república, pero en honor a la verdad y sin simpatizar con ningún otro partido político, la polarización propiciada por este gobernante con su

cantaleta de liberales y conservadores, ya llegó al hartazgo de quienes con anterioridad no solamente votaron por él sino que lo idolatraban.

Dentro de mis específicas y personales circunstancias, mi salud es buena al grado de que mi hipertensión arterial se ha estabilizado incluso con menor dosis de medicamentos al respecto que hace años me recetó el cardiólogo en la correspondiente clínica de especialidades del ISSSTE. Mi apetito tan escaso años atrás prácticamente ha vuelto a la normalidad a partir del año 2021 con la ventaja de que no subo de peso y me mantengo en el rango de los 52-53 kilogramos, así que ropa que adquirí hace veinte años todavía me la puedo poner sin problemas, aunque desde luego que ya no tengo que usar el riguroso traje que exigía la etiqueta del ejercicio de mi carrera profesional.

Cuando en estos años me he encontrado con antiguos condiscípulos de la Facultad de Derecho, respecto de varios de ellos, no obstante que tenemos la misma edad, he tenido la clara impresión de que han envejecido bastante. Por lo que a mí concierne, no tengo la obsesión de considerarme con menos años que los correspondiente a mi edad; sin embargo, personas de mi círculo de amistades y de excompañeros de actividades jurídicas que había dejado de ver durante años, al reencontrarnos me han dicho que aparento tener menos años de edad y tengo la impresión de que sus apreciaciones son sinceras. A este respecto, considero que la depuración, refinamiento y sublimación de la energía sexual en la vengo empeñado desde hace años no solamente ha agudizado mi inteligencia sino que además me ha favorecido en algo en lo concerniente al retardo en el envejecimiento del cuerpo físico. En fin, lo verdaderamente importante para mí es que internamente me siento mental y emocionalmente joven.

Considero que para el ya muy cercano año de 2025 estaré todavía en el apogeo de mi lucidez mental para estar muy atento y expectante a toda una interesante serie de acontecimientos y sucesos que comenzarán a manifestarse de manera indudable para entonces, a partir de inicios y desarrollos gestados en las dos o tres décadas precedentes. Algo de lo anterior lo he dejado ya mencionado en uno de los libros anteriores.

Aunque generalmente los seres humanos sienten fascinante interés y curiosidad por saber o enterarse anticipadamente del futuro, no hay que dejar de tomar en cuenta que si fuese posible conocer previamente la mayor parte del porvenir, la vida sería un tanto aburrida en algunos aspectos e inquietante y angustiosa en otros. Lo interesante de la existencia humana no reside en la incertidumbre de lo que sucederá años más adelante como eventos futuros sino que el porvenir es portador no solamente de hechos problemáticos y

desastrosos sino también de acontecimientos inesperados gratamente sorprendentes. Lo que en esencia es el futuro se puede resumir en que consiste en un cúmulo de probabilidades y que los seres humanos sin dejar de tener en cuenta sus específicas, particulares y peculiares limitaciones kármicas, en mucho pueden atraer hacia sí mediante el ejercicio afanoso de sus facultades mentales, emocionales y volitivas, eventos venturosos y dichosos que substituyan los vacíos y huecos caracterizados por la infelicidad. Para lo anterior es esencial dejar de llevar las mismas rutinas lastrantes en el pensar, sentir y actuar y proceder a renovarse subjetivamente. En esto reside la médula de los cambios renovadores, de las transformaciones trascendentes con relación al trillado presente. Limitarse a esperar inactivamente que mejore el presente es ingenuo, pueril pero en cambio dinamizar la propia vida con paciencia, persistencia y fe, es la manera adecuada de romper las momificantes inercias en que se encuentran atrapados legiones de de seres humanos sin advertir con lucidez que el tiempo, pasa, transcurre, sigue su marcha hasta que un día se percatan que ya la vejez se está acercando más y más a ellos y que ya les queda poco tiempo para rectificar su estratificado estilo de vida. Un escritor en un libro que publicó ya hace muchos años, lo tituló "Días sin huella" aludiendo entre otras cosas, a rutinas cotidianas carentes de cambios renovadores. Los cambios verdaderamente profundos no tienen por qué tener características exóticas ni provocar en los demás reacciones de estar haciendo el ridículo, de hacer cosas excéntricas sino que los genuinos cambios transformadores se gestan silentemente en el fuero interno, y ya estando en condiciones adecuadas de externarse por haber adquirido maduración, entonces son los tiempos en lo que con la paciencia, la persistencia y la fe como aliados, deben pasar a formar parte de las realidades mundanas enfrentando y afrontando los problemas, dificultades y vicisitudes que se atraviesen en el camino.

_ El éxito es de quienes se atreven a desafiar el statu quo imperante en las lastrantes inercias

_ El triunfo premia no a los medrosos, timoratos o cobardes que no osan cambiar en sí mismos sino que cómodamente se limitan a esperar que los demás cambien.

_ La victoria acompaña a los seres humanos decididos a perseguir la realización de sus sueños que son resonancias de los proyectos y programas de sus almas.

Ser perdedor en la vida no es casual sino causal.

_ Los cambios renovadores implican salir de la cómoda modorra de la rutina cotidiana.

_ Los cambios transformadores no están exentos de incomodidades y vicisitudes pero tampoco llegan a la subjetividad en un ambiente psicológico de inactividad.

_Solamente los cambios de esta índole tienen la potencialidad de atraer por magnética afinidad eventos gratamente inesperados subyacentes en el futuro como probabilidades.

Respecto de lo anterior, en esta oportunidad en calidad de floraciones internas, ofrezco mi personal testimonio de que ya algunos acontecimientos de grata índole han comenzado a manifestarse en mi vida.

Hice de la paciencia, de la persistencia y de la fe aliadas de lo emprendido por la personalidad física bajo la inspiración de las resonancias del alma y mis afanes están siendo correspondidos por La Sabiduría de La Vida.

Julio 19 de 2023.

LOS CAMBIOS CLIMATICOS YA ESTAN SIENDO UNA REALIDAD PREOCUPANTE

Desde hace algunas décadas no más de cuatro, ya los científicos referían que de no tomarse en medidas urgentes e indispensables pronto el mundo se vería enfrentado a serios problemas directamente relacionados con los cambios climáticos.

Varias potencias mundiales han promovido reuniones y conferencias para tratar de concretar acuerdos y tratados internacionales que aborden este preocupante problema; sin embargo, ya en la práctica y en la realidad mundana poco muy poco se ha hecho para tratar de revertir en algún grado apreciable la intervención e injerencia de los seres humanos en la degradación ecológica. Aunque el planeta Tierra desde siempre ha venido experimentando grandes cambios en eras pasadas contabilizadas en millones y millones de años, muchos de los perniciosos efectos climáticos obedecen sobre todo a partir de segunda mitad del siglo pasado y lo que se lleva del presente siglo, no tanto a la ignorancia sino al descuido, la indiferencia, la incuria y al insensato afán de lucro a costa de lo que sea, en unas condiciones en las que la corrupción de los políticos de y las autoridades gubernamentales en mucho incide en esta problemática. Desde hace años varios conocedores de los cambios climáticos que viene experimentando la morada planetaria han venido publicando libros en los que formulan alertas al respecto y también proponen soluciones posibles y viables pero sus llamamientos y convocatorias han quedado relegados a un

plano muy secundario a nivel social y gubernamental. La gente en general continúa con sus rutinas existenciales creyendo ingenuamente que los cambios climáticos no llegarán a ser tan catastróficos, en tanto que la mayoría de las potencias políticas, industriales y financieras parece que no se percatan de la gravedad de este asunto por más que cada año que transcurre los efectos de los cambios climáticos se acentúan al alza.

_ El deshielo de los polos y de las grandes cordilleras nevadas ya se está produciendo.

_ El incremento de la temperatura de los océanos ya no puede negarse.

_ La tala y desforestación de los grandes pulmones del mundo como la región del Amazonas y en Africa, es vivible y patente.

_ La contaminación atmosférica por el bióxido de carbono producto de las emisiones de millones y millones de vehículos automotores de combustión interna, contribuye en considerable porcentaje al llamado "efecto invernadero".

Apenas muy recientemente la industrias automotriz mundial ha iniciado la producción de los automóviles eléctricos y de los llamados "híbridos" que consumen gasolina y energía eléctrica; sin embargo por ahora son costosos y representan una mínima parte de la cantidad de vehículos que circulan en las diversas latitudes del globo, además de que las baterías de litio por ahora todavía no procuran una gran autonomía de funcionamiento de los autos eléctricos y este material es también un contaminante y respecto de sus deshechos debe planearse desde ahora como tratarlos sin consecuencias nocivas para el planeta.

En cuanto a las emisiones de los rayos solares a los que mucho se les atribuye el calentamiento global, cabe remitir a los lectores a un tema específico contenido en uno de los libros anteriores. Por otro lado hay que considerar que el denominado "rompimiento de la capa de ozono" que protege la atmósfera terrestre de los rayos ultravioleta "no es culpa" del sol sino del género humano.

Estos señalamientos no pretenden estar descritos con cuidadosa erudición científica pues para ello en la actualidad abundan tratados y obras de especialistas en ecología, La idea fundamental que se persigue con el tema de esta oportunidad es la de fomentar de alguna manera la conciencia en el común de la gente respecto de la seriedad y gravedad del problema de los cambios climáticos para que esto a su vez se vaya convirtiendo en un clamor social y colectivo que haga reaccionar a los gobiernos de mejor manera ante este reto.

Para las tres décadas que restan para llegar al año 2050, apenas si hay margen de maniobras para que para esa fecha realmente cercana, atenuar que la mayor parte de las zonas costeras del mundo no desaparezcan totalmente tragadas por el aumento del nivel de los mares.

El agua dulce o potable también comienza a escasear en muchas partes del mundo por las sequías producidas por los cambios climáticos y en los próximos años, no décadas, tal escasez se agudizará aun más.

Resulta verdaderamente absurdo y para ser más enfático, raya en la estupidez, que Rusia, o más propiamente dicho su actual dictador Vladimir Putin, haya emprendido la invasión de su vecina Ucrania aduciendo motivaciones demagógicas pueriles. Su agresión bélica entre otras muchas cosas, ha propiciado serias repercusiones en la economía mundial. Estos señalamientos no implican un apoyo político ideológico al conjunto de naciones y de la OTAN que han decidido apoyar al gobierno de Ucrania, ya que únicamente pretenden mostrar una realidad en el claro sentido de que el mundo actual no está para guerras ni conflictos bélicos, pues las prioridades son entre otras: atender los cambios climáticos y las hambrunas en varias naciones del mundo. En mi personal concepto, considero que el belicoso dictador Vladimir Putin más pronto que tarde "va a terminar asfixiado o ahogado en la sangre que su injustificada invasión ha derramado en la población civil y en los contingentes de soldados de ambos bandos". Asimismo, tengo la ideación definida de que los años que me restan de permanencia en la densidad tridimensional serán más que suficientes para verificar o confirmar el sentido y alcances de mi subjetiva precognición.

La existencia física en los veintisiete años y medio que faltan para llegar al año 2050 realmente va a ser difícil para los seres humanos que vivan en la densidad tridimensional; en la inteligencia de que la reconstrucción de la devastada morada planetaria va a requerir mucho más tiempo. Esta es la tarea de parte de las generaciones actuales y de las futuras, o para decirlo en términos esotéricos, constituirá la misión del remanente del género humano que por méritos evolutivos siga reencarnando en La Madre Tierra, para en su tiempo y oportunidad, lo que suele denominarse como "La Nueva Jerusalén", que en nada guarda vinculación con la vieja y actual capital de Estado de Israel, pueblo conformado en su gran mayoría por creyentes en un solo Dios pero reacios en reconocer que el pueblo judío "no es el pueblo escogido por Dios" y que Jesucristo actuó hace dos mil años en favor de la hermandad de todos los pueblos del mundo.

Quienes “ya vamos de salida de la existencia en el plano físico”, desde luego que a muchos de nosotros no ha tocado vivir situaciones y circunstancias difíciles; sin embargo, lo anterior no tiene comparación o parangón con las vicisitudes y peripecias que tendrán que afrontar las nuevas generaciones referidas con antelación, entre las que ya se encuentran y se encontrarán en serviciales misiones, numerosas camadas de almas maduras a que se ha venido haciendo alusión en libros precedentes. Ahora, en razón de los críticos tiempos de cambios renovadores que ya están en marcha, incumbe a los padres y madres de familia rodear de estabilidad familiar, cariño y valores éticos a su prole, sobre todo si son menores de edad por una razón importante: en el remanente de almas que continuarán su viaje evolutivo en Urantia se encuentran las ya mencionadas misioneras almas viejas y maduras, y por lo tanto, lo sepan o no, lo adviertan o no, lo presientan o no, cabe la posibilidad de que los progenitores traigan a la densidad tridimensional en calidad de hijos a personalidades físicas que correspondan a dichas entidades álmica maduras, lo cual implica el privilegio y también la responsabilidad ética de coadyuvar en su desarrollo psico-mental-emocional, por lo menos hasta el segundo septenato o los catorce años de edad.

Una hija de una amiga de mi hijo que es madre soltera, en el próximo mes de octubre va a cumplir siete años de edad. Esta niña en todos estos años de su infancia se ha afinado mucho a mi hijo, quien ser ser su padre biológico, la pequeña lo considera como “su segundo papá”. Al respecto, un lector de las cartas del tarot conocido de mi hijo le dijo que el alma de esta niña ha sido en otras vidas muy cercana en afectividad a él y que por eso se llevan tan bien como si hubiera un parentesco consanguíneo. En lo personal he examinado psíquicamente a esta pequeña y aunque no tengo visión clarividente sí he podido sentir, presentir o intuir que emite un aura muy luminosa correspondiente a un alma de avanzada evolución. Independientemente de las atenciones y cuidados que le proporciona mi hijo, yo me he propuesto también colaborar en la medida de mis posibilidades internas a su formación y desarrollo que favorezca su eclosión espiritual. Cuando esta niña está de visita en casa nos dice a mi hijo y a mí, que quiere quedarse a vivir con nosotros, que se siente más a gusto que en donde vive con su mamá; en suma, que somos parte de su familia. Por mi parte, aunque todavía no tengo nietos o nietas, por ahora aunque sea por afinidades más allá de los parentescos hereditarios, aunque no no me trata como “abuelo” me dice que soy “su amigo grande o mayor” y además me hace muchas preguntas que no corresponden normalmente a sus pocos años de edad. La vida una vez más me muestra de manera fehacientemente práctica que en la realidad existencial se dable encontrar la

corroboración de mucho de aquello de lo que solamente, en principio, se puede obtener información asequible en los libros. Algo también curioso en esta niña es que al encontrarse en la cercanía de árboles, procede a abrazarlos y a decir “son mis amigos y los quiero mucho”, lo cual es un indicio de su interna mentalidad y sensibilidad ecológicas.

El planeta Tierra aunque todavía es una espiritual escuela primaria para la evolución de las almas, ya desde hace décadas ha iniciado un proceso de ascensión para elevar su categoría evolutiva, y por lo tanto, únicamente el remanente en alusión es el que sintoniza y afina magnéticamente con la depuración del aura planetaria. Es una verdadera lástima que tan bello planeta con una gran variedad geológica y de flora y fauna, haya sido devastado y degradado ecológicamente en poco menos de dos siglos, que comparado con su edad astronómica es apenas apenas un instante; sin embargo, con el transcurso del tiempo y la laboriosidad de su nuevo contingente de seres humanos, paulatinamente irá recobrando su anterior esplendor; en la inteligencia que es en la densidad tridimensional donde ha sufrido el embate de su degradación pero no en los subsecuentes planos dimensionales en los que la mentalidad, la emocionalidad y la volición superiores han confluido en una belleza difícilmente traducible idiomáticamente.

Mucho del contenido de mis libros no son para instruir, enseñar e ilustrar a almas viejas y maduras que ya cumplen y seguirán cumpliendo sus serviciales labores misioneras en la morada planetaria, sino que tiene como finalidad el que pueda servir de apoyo didáctico para el esclarecimiento de los sectores de multicitado remanente que se encuentran particularmente comprendidos en un rango “de puntaje” del 6 al 8, ya que a los de 9 y 10 se puede considerar que ya no precisan de los aleccionamientos generales que abarcan la temática de dichos libros; en la inteligencia de que los nuevos instructores de la normatividad espiritual elucidarán de mejor manera muchos de los aspectos plasmados en los libros de referencia. Si los nuevos caminos evolutivos que emprenda mi alma lo permiten, desde el llamado “más allá” continuará el programa plasmado en mis libros, enriquecido con los nuevos conocimientos y saberes que que ella vaya adquiriendo en los correspondientes subplanos del plano astral, mental, y en su caso, intucional y átmico. El camino del esclarecimiento y crecimiento del alma es infinito y entre más se aprende más se ensanchan los horizontes referentes al aprendizaje. Así que en estos asuntos no tiene cabida el decir o aducir que la instrucción espiritual ya puede o debe darse por concluida.

En mi mundana personalidad física soy consciente de que ignoro

muchísimas cosas; quizás en las profundidades del alma dormiten o hibernen muchos conocimientos y saberes y sean las limitaciones que impone la personalidad física las que obstaculicen o veden múltiples informaciones. Como quiera que sea, El Valor Sabiduría que tan presente ha estado en mi personalidad física desde mi niñez, seguirá siendo en mi porvenir reencarnatorio una fascinante y maravillosa guía que proseguirá orientando los pasos del alma, aunque desde luego también ella debe ocuparse en su oportuno momento evolutivo, de cultivar asimismo El Valor Amor y El Valor Voluntad Creativa. Para lo anterior El Plan de Dios le ha concedido a las almas y a los espíritus eones de tiempo acordes con la inmensidad de lo que cabe explorar, investigar, indagar, aprender y ejercitar.

Las almas que ya han hecho del conocimiento de sí la base primordial del sustento de su viaje evolutivo, lejos de amedentrarse ante la infinitud del Plan de Dios celebran jubilosamente participar en tan fascinante periplo.

La floración interna referente a la concientización de asunto o cuestión que generalmente se denomina “cambio climático”, con cierta frecuencia se manifiesta en mis desdoblamientos o desprendimientos astrales y en algunos sueños lúcido y es ante su inobjetable y creciente realidad en el plano físico, que estimé pertinente consignarla en esta oportunidad.

Julio 20 de 2023.

NO COMPARAR DICHAS Y DESDICHAS CON LAS DE LOS DEMAS, ES GENUINA SABIDURIA

El refranero popular pregona que no es bueno hacer comparaciones entre las dichas propias y las desdichas ajenas porque genera complejos de superioridad o de inferioridad y uno y otro no son salutíferos para la salud mental y emocional.

En realidad, la felicidad como aspiración, anhelo, ideal o meta tan buscada por propios y extraños es personalísima, individual y se basa, sustenta o fundamenta en la añeja historia de la evolución del alma, que solamente conocen y saben a plenitud, Dios, Los Señores del Karma y las almas ya plenamente despiertas y conscientes de su propio historial evolutivo. Antes de hollar el sendero iniciático y alcanzar la quinta iniciación o adeptado las entidades álmicas no tienen completo acceso a sus propios registros akáshicos, por lo que quienes en los ámbitos de lo esotérico aducen y afirman que pueden enseñar a otros seres humanos a conocer sus registros akáshicos, están actuando de manera completamente engañosa y fraudulenta

aprovechándose descaradamente de la ignorancia y credulidad de quienes dan crédito a esas mentiras.

Las legiones de seres humanos que en el plano físico buscan una felicidad que no encuentran o no satisfacen sus expectativas, obedece a que los antecedentes kármicos de las vidas pasadas de sus almas no lo permiten, a la luz de la sabia Justicia de Dios. En relación con lo anterior, debería tenerse muy presente por las personalidades físicas durante su estadía existencial en la densidad tridimensional el siguiente lema esotérico espiritual: "cada quien tiene las cuotas o quantum de felicidad o de infelicidad que la contabilidad del libro de sus almas arroja arroja con sabia precisión"; sin embargo, lo anterior no resuena en la mentalidad y emocionalidad sino hasta que se comienza a ejercitar el conocimiento de sí. Por lo anterior, la mayoría de los libros denominados de "autoayuda" son erróneos en sus afirmaciones, fórmulas y recetas que pregonan para alcanzar la felicidad. No tomar en cuenta y en consideración por desconocimiento o ignorancia la ley de causa y efecto o ley del karma es sustentar sus argumentaciones y afirmaciones en una equivocación de principio. Ningún ser humano viene al mundo sin antecedentes kármicos positivos y/o negativos. Nadie nace puro e inocente a la existencia en el plano físico. La denominada "inocencia infantil" es apenas una provisoria y fugaz etapa en la que el alma va completando la focalización de la mente, la emocionalidad y voluntad de la personalidad física, que se inicia en lo físico en el primer septenato, prosigue en lo emocional en el segundo septenato y culmina en lo mental-intelectual en el tercer septenato. Por lo anterior, los lapsos de siete, catorce y veintiún años son los que delinean o configuran y completan la aludida focalización del alma en la personalidad física. Lo anterior no es óbice para que incluso desde la cuna se manifiesten ya indicios muy reveladores de las condiciones kármicas de las almas en cuanto a cuáles serán más adelante en el transcurso de las vidas de sus vehículos o cuerpos de manifestación y expresión en el plano físico, sus condiciones principales peculiaridades caracterológicas, de salud o enfermedad y de bienestar o no en lo referente a recursos materiales y económicos, y por ende, de dicha o desdicha; lo anterior sin dejar de tomar en cuenta que proliferan casos en los hasta después de muchos años transcurridos, kármicamente sobrevienen enfermedades y padecimientos crónicos y dolorosos que también obedecen a causas kármicas "programadas" para exteriorizarse en el cuerpo físico conforme a lo que cabe denominar como "el destino" que las almas de caso deben desarrollar y cumplir.

Extremista es la aseveración de que la estadía en La Tierra es un "valle de lágrimas" en la que las desgracias, penas, desdichas y problemas es

lo que impera avasalladoramente. Tampoco cabe incurrir en el exagerado optimismo de que en la densidad tridimensional es fácil, sencillo y cómodamente asequible alcanzar la felicidad genuina, que es aquella que no depende ni se basa en la abundancia económica, en la profusión de bienes y posesiones materiales y de éxitos superficiales que que únicamente se limitan a los dinteles de la personalidad física sin alcanzar los estratos del alma. En la estadía experiencial en el plano físico es viable y posible un nivel de dicha terrenal pero esta depende del esclarecimiento y crecimiento interior que permita y facilite aprovechar y disfrutar lo que se tenga o posea sin envidiar o ambicionar la dicha ajena, ni tampoco apegarse obsesivamente a lo meramente material sino presentir o intuir que la dicha mundana en mucho depende, no de las condiciones o circunstancias externas sino medularmente de la actitud mental y emocional que se asuman ante lo que se cuente en lo individual o personal en lo concerniente a las posesiones materiales, recursos económicos, capacidades y talentos en lo mental y emocional y en cuotas de salud. Con lo anterior se quiere destacar que en lugar de desear tener o poseer más de lo anterior como acontece con otros seres humanos, es mejor ocuparse de obtener el mayor provecho posible de aquello con que se cuenta en la esfera o ámbito de la subjetividad. Esto no es conformismo ni mediocridad sino sencillamente elemental sentido común, en la inteligencia de que debe lucharse con afán y persistencia por la mejora de las propias condiciones psico-mentales, de salud y económicas pero de manera honesta y respetando la vida de los demás. En el caso de que que tal mejora no se logre o realice, no atribuirla a la mala suerte sino pensar reflexivamente que las específicas condiciones del alma no lo permiten o facilitan al ignorarse en la conciencia ordinaria de la personalidad física en añejo historial de alma en las innumerables vidas pasadas.

La felicidad que anhela el alma es una finalidad que conforme se va avanzando progresivamente en el viaje evolutivo, se va ensanchando para ir proporcionando cuotas cada vez más acrecentadas de dicha, nada comparables con las condiciones precedentes. Así por ejemplo, la felicidad de los iniciados es superior a la concepción que tienen de ella los seres humanos en general cuyas almas todavía no transitan el más avanzado sendero iniciático. En otras palabras, la felicidad es relativa a la expansión de conciencia que se vaya alcanzando en el largo viaje evolutivo.

En la densidad tridimensional cada personalidad física puede disfrutar de las cuotas de felicidad que su alma ya haya obtenido por méritos propios, y por lo tanto, no puede desear ni mucho menos ambicionar o envidiar un quantum mayor aunque lo vea manifestado en otras personalidades físicas. Cuando se alcanza esta comprensión acerca de

la felicidad humana en La Tierra ya no se tiene la inquietud, ni la tentación o proclividad de comparar la dicha propia con la ajena en los diversos aspectos en que se manifieste. Por otra parte, debe tomarse en cuenta que en ciertos estratos sociales sobre todo de abundancia de riquezas, lo que externamente se presenta como una vida colmada de lujos, placeres y de envidiables satisfacciones materiales, en realidad en muy numerosos casos es solamente una apariencia, una representación actoral, una escenificación que no corresponde a la íntima realidad de los protagonistas; habida cuenta de que detrás de todo ese camuflaje hay insatisfacción interior, vacuidad existencial, ansiedad, depresión y hasta angustia, que son como venenos o virus que son encubiertos o enmascarados bajo el hábil disfraz de una vida supuestamente pletórica de alegría, placeres y de continua felicidad. Cuando ya se tiene algún grado de sensibilidad psíquica, es posible presentir en cierto grado a nivel del plexo solar, el entramado escenográfico montado en la subjetividad de la personalidad física y darse cuenta de esa mascarada o caricatura de la simulada felicidad. Asimismo, cuando ya se ejercita y se cultiva el desarrollo de las facultades psíquicas con finalidades positivas, es posible distinguir de manera muy definida y diferenciada los casos de "lagrimas de genuina y espontánea alegría y también de risas y hasta carcajadas de profunda tristeza y amargura". Lo más común y corriente sobre todo en mujeres manipuladoras es fingir llorar lo que coloquialmente se suele denominar verter "lágrimas de cocodrilo", recurso éste muy manido por muchos ejemplares del sexo femenino, respecto del cual no es fácil caer cuando ya se cuenta con la apropiada perspicacia o agudeza psicológica. Las rabietas aunque más protagónicas y espectaculares resultan ser menos eficaces para que las mujeres del caso logren sus objetivos manipuladores, pero cuando recurren al recurso de las lágrimas fingidas suelen tener más éxito en sus objetivos. El atrayente fausto de la felicidad escenificada es análogo al cuidadoso y esmerado maquillaje que muchas mujeres utilizan en el rostro, fausto que mucho dista de la realidad cuando se mira el rostro sin maquillaje alguno. En lo personal nunca me ha gustado el excesivo maquillaje con que se embadurnan muchas mujeres, sobre todo fuera de los medios artísticos en los que escenográficamente se considera valedero acentuar bastante dicho maquillaje. En la vida social cotidiana un discreto maquillaje es suficiente para que las féminas se desenvuelvan apropiadamente pues en mi caso no me resulta muy agradable, por ejemplo, estampar un beso no en la natural mejilla sino en una capa de maquillaje que se hace pasar por un atractivo cutis facial.

La felicidad mundana es un constructo que debe erigirse a partir de los elementos subjetivos internos con los que cuente la personalidad física

a partir de las resonancias del alma. Los aspectos y factores externos y materiales que se tengan a disposición deben utilizarse y aprovecharse pero en el claro entendido de que los elementos esenciales en la edificación de la felicidad en alusión deben provenir de lo primero y no de lo segundo. En relación con lo anterior, ahora me viene a la mente lo siguiente: sobre todo en los más recientes cinco años en los que los recursos económicos más escasearon y la preparación de los menús para la comida se vio restringida en lo que cabe denominar "ciertos aditamentos y lujos culinarios", como por ejemplo, un buen queso, jamón serrano y vino tinto de mejor calidad; como me dispuse con una buena actitud relacionada con mi apetito a disfrutar de la mejor manera posible comidas más austeras, pues resulta que desde hace aproximadamente un par de años comencé a notar de manera muy real y objetiva que mi sentido del gusto saboreaba de manera más fina y sensible los platos con comida, desde una sopa de pastas de harina, arroz, legumbres hasta el platillo principal más modesto en sus ingredientes. Tal agudeza gustativa ha venido persistiendo y parece que como se dice coloquialmente "llegó para quedarse"; de tal manera que ahora percibo más definidamente un mayor espectro o abanico de sabores que antes. Al respecto, considero que este fenómeno se debe a que lejos de renegar, molestarme o disgustarme por extrañar comidas de más alta gama culinaria, me dispuse con espontánea disposición a disfrutar lo que tenía a la mano. Desde luego que en señaladas fechas o celebraciones, como por ejemplo, mis dos recientes cumpleaños, las viandas y vinos de mayor precio que se colocaron sobre la mesa, mi paladar los disfrutó con mejor o mayor intensidad que antes. Comento esta anécdota porque viene muy a colación con la floración interna de esta oportunidad. Incluso el pan que específicamente se elabora para, entre otras cosas, preparar sándwiches, al comerlo solo, he saboreado un tenue dulzor que mucho me agrada, lo que con antelación no acontecía.

En cuanto a los diversos viajes que hice al continente europeo aunque los rememoro con satisfacción, no los añoro ni me producen nostalgia. He venido aprendiendo en el transcurso de mi existencia que la vida tiene sus etapas o ciclos en los que hay que vivirlos con la mejor intensidad humanamente posible y que los cambios en sus condiciones, sobre todo si son "de tiempos o temporadas de vacas flacas", hay que aceptarlos no con quejosa o sufrida resignación sino con la mejor disposición mental y emocional. Además, lo anterior deja una muy valiosa enseñanza consistente en que la dicha mundana que kármicamente sea posible o asequible obtener en el plano físico, no depende en su totalidad de los aspectos, elementos y factores externos sino esencialmente de las disposiciones y actitudes que se asuman al respecto desde la subjetividad de la personalidad física en relación con

las resonancias del alma.

Esta es la postrera y última floración interna que vierto y comparto con los lectores en este duodécimo libro. Floración interna que es fundamental para que presida el pensar, el sentir y el actuar de la personalidad física y entonces sea viable que la genuina sabiduría impregne el dinamismo experiencial que es menester desplegar de la mejor manera posible en la palestra mundana.

Como ya lo referí en otras partes de este libro, las floraciones internas que contiene son las experiencias de mi personalidad física en consonancia con las resonancias del alma y no pretenden ejemplificar de manera típica su contenido ya que la individualidad de las almas es irrepetible, y por lo tanto, otras almas y otras personalidades físicas naturalmente que tienen sus peculiaridades y rasgos distintivos. No pretendo estandarizar o uniformar nada de lo anterior pues las floraciones internas de otros seres humanos estarán configuradas por la individualidad de sus almas. Dios es la Unidad en la diversidad y no por ello se desnaturaliza su Esencia; de la misma forma, la diversidad de matices en las floraciones internas de otros seres humanos no afecta a medular naturaleza esencial.

El siguiente tema de este libro como ya lo mencioné con antelación, estará dedicado a despedirme de mis lectores activos y de los potenciales. Estos doce libros han sido escritos como un legado para ellos y ojalá que andando el tiempo el número de los lectores dinámicos se vaya acrecentando pues alegóricamente hablando, cuando se baje el telón en relación con estos libros, cada ser humano que se sumare como lector de los mismos, será para mi personalidad como un aplauso más que mi alma también agradecerá muy intensamente.

Julio 21 de 2023.

LO QUE SE INICIA CON ESMERADO AFAN CONCLUYE SATISFACTORIAMENTE

Frecuentemente se dice que “lo que bien comienza bien termina”. Esta debe ser la consigna que debe presidir y guiar toda servicial labor digna de perdurar durante algún tiempo, hasta que los vientos de los renovadores cambios amplíen lo realizado con anterioridad.

Dios es dinamismo perenne, todo en el universo está vitalizado por los cambios transformadores de los que es La Divina Usina. Aunque mucha de la materia física parezca estar inerte, en realidad en su

atómica intimidad existe un dinamismo que la física cuántica ha verificado y confirmado.

La vida inteligente es la manifestación de La Conciencia del Espíritu que pasa de la potencialización a la manifestación, inicialmente mediante el alma y posteriormente como Esencia Monádica plenamente actuante en los seis planos dimensionales en los que corresponde o incumbe colaborar con La Voluntad de Dios manifestado.

La materia en los diversos planos dimensionales también está vitalizada por el Supremo Aliento de La Deidad, de manera tal que el denominado "vacío" (absoluto) no existe en ninguna parte del universo. La luz como ondas o partículas no podría transmitirse ni circular en "la nada" ni tampoco podrían manifestarse fenómenos como la telepatía o las emisiones emocionales de toda clase. Los sentimientos que son emociones provenientes del plexo solar depuradas y refinadas en el chakra del corazón o anahata, así como también las preces, ruegos, plegarias y oraciones impetradas a lo Alto con sincera humildad y con "el corazón en la mano", están energéticamente caracterizados por una elevada frecuencia vibratoria, que ascendiendo sin encontrar resistencia o interferencias por la polución de la atmósfera psíquica de la morada planetaria, alcanzan los subplanos superiores del plano astral en los que entidades álmicas de elevado quilate espiritual las reciben y las distribuyen a las secciones en las que son atendidas, para ser respondidas a los peticionarios en forma de respuestas balzamisantes que a la visión clarividente se asemejan a delicados copos de nieve que descienden de las alturas para cubrir delicadamente a los orantes. Aún sin contar con una capacidad clarividente ya cultivada, es posible presentir o intuir que Las Potestades de lo Alto no desatienden las preces y ruegos provenientes de los suplicantes sinceros y realmente interesados en la enmienda o rectificación de sus pecados.

Del 31 de diciembre del año 2005 al día de hoy 21 de julio del año 2023, ha conformado el período de tiempo dentro del cual 12 libros que orbitan alrededor del tema central del esclarecimiento y crecimiento del alma, de manera entusiasta se fueron escribiendo desafiando numerosos contratiempos, obstáculos, problemas y vicisitudes que no tuvieron el poder de detener los impulsos de alma ni la determinación volitiva de la personalidad física.

Como ya lo dejé enfatizado en otras oportunidades, el emprendimiento de esta labor ha sido voluntaria y espontánea por parte del alma y la personalidad física la ha avalado dentro del contexto de las mundanas condiciones existenciales. En lo personal no

he buscado notoriedad ni tampoco lucro económico con la plasmación en letra digital impresa de más de siete mil páginas que integran los 12 libros de referencia.

Por otra parte, el lapso invertido en la elaboración en el plano físico de estos libros no lo experimenté como un extenso período compuesto por más de tres lustros, sino que los vine vivenciando como un grato y dinámico transcurso del paso del tiempo que le dio mucho sentido a mi actual etapa de pensionado por la correspondiente institución gubernamental del Gobierno Federal Mexicano.

La conclusión de este programa del alma hacia la vertiente mundana es un legado para quienes sincera y realmente se interesen en adentrarse en los ámbitos de esclarecimiento y crecimiento del alma en el actual ambiente mundano tan saturado de crisis en tantos aspectos de la existencia; y por otro lado, en su vertiente concerniente al avance progresivo del alma, como también ya lo apunté en las partes conducentes de libros anteriores, dicho programa tiene como finalidad "hacer méritos" para que el alma esté en condiciones de solicitar de lo Alto nuevas y más amplias oportunidades relacionadas con expandir más sus horizontes relacionados con El Valor Sabiduría que le permitan, en su momento y oportunidad, graduarse como Entidad Instructora de la Normatividad Espiritual; proyecto este en el que el alma ya ha invertido varias vidas pasadas y ha venido siendo pupila de antiguos centros de enseñanzas mistéricas-esotéricas. Gracias a lo anterior al alma le ha sido posible adaptar la antigua Sabiduría de Oriente a la moderna mentalidad de Occidente, sin distorsionar su esencia original como en no pocas ocasiones acontece con quienes pretenden erigirse en innovadores del budismo deformándolo para convertirlo en un lucrativo negocio de superficial aceptación masiva, del cual se obtienen lucrativas ganancias provenientes de quienes tienen la capacidad económica para cubrir los precios de acceso a los talleres y espectáculo multimedia, tan de moda en determinadas elites del mundo occidental. En los libros en comento poco me he ocupado de manera directa y específica del budismo como religión y como filosofía y más se ha enfatizado respecto de la teosofía y del mensaje de hermandad y de amor entre todos los seres humanos preconizados por El Maestro Jesús en su índole de vehículo de manifestación del Cristo Mundial (Jesucristo). Por considerar al Maestro Jesús como El Instructor Mundial cuya misión prosigue realizando desde un plano dimensional allende el terrenal en el que ahora se encuentra, en los libros en alusión se abunda mucho más en su Mensaje buscando "filtrarlo" respecto de los dogmatismos de la Iglesia de Roma y de las inercias del catolicismo en general. También se le ha otorgado un lugar importante al espiritismo, más

actualizadamente denominado espiritualismo ya que mediante la mediumnidad parlante, psicográfica y la canalización a través de guías en instructores de gran elevación espiritual, incluyendo al Maestro Jesús, se transmiten mensajes de profunda religiosidad, alta ciencia esotérica y filosofía y psicología profundas.

Contrariamente a lo que muchos lectores de mis libros pudiesen creer, mi vida particular y privada no está saturada fanáticamente de una atmósfera de misticismo, magia y misterio ni tampoco adopto poses o actitudes marcadamente de índole religiosa. En suma, me comporto como cualquier ciudadano citadino y la gente que no me conoce por el contenido de lo que escribo, muy difícilmente podría percatarse de mi índole de escritor en los terrenos del ocultismo, del esoterismo y de la normatividad espiritual. En realidad, prefiero pasar desapercibido pues no soy proclive a llamar la atención en la cotidianeidad de la diaria existencia ni tampoco acostumbro abordar la temática de mis libros con personas que no muestren algún interés por su contenido.

Los datos, informaciones y revelaciones que vierto en mis libros, muchos de ellos desafían la lógica, al pensamiento racional y parecen contradecir el sentido común; sin embargo, las realidades y verdades subyacentes en las mera apariencias son de tal alcance y magnitud que conforme se va avanzando en el viaje evolutivo, la fascinación, asombro y admiración por la grandeza de La Creación de Dios no tiene límites, es infinita y a cada nuevo peldaño de la Escala de Jacob se van confirmando más y más las intuiciones del alma dimanantes de la esencia espiritual o monádica del Amoroso y Creativo Poder de Dios; lo cual constituye el más maravilloso magnetismo para honrar su Celestial Paternidad mediante la espontánea, libre y gozosa disposición de participar y colaborar en su creativa obra. Los logos planetarios, solares y galácticos son inmensos focos de Luz, Amor y Poder a través de los cuales La Amorosa Sabiduría de Dios se expresa. No es estrictamente necesario alcanzar evolutivamente tales progresos para que la luz de la inteligencia, la sensibilidad de los sentimientos y la buena voluntad que se desplieguen desde el grado o nivel de la evolución humana, se sumen o añadan al Plan de La Deidad , que es una de las muchas maneras de referirse a su Creatividad en la que orbitan los innumerables arquetipos que modelan e inspiran en las incontables humanidades que habitan en muchas de las moradas planetarias, las ciencias, las artes, la filosofía y la religiosidad, como dínamos impulsores del infinito progreso evolutivo.

En cada alma ya en evolución está presente La Triada de La Inteligencia, del Amor y de la Voluntad Creativa, en sus calidades de semillas a germinar en el tiempo y en en las moradas planetarias ya habilitadas para el dinámico viaje de tantas y tantas humanidades, de

las que el género humano no tiene exclusividad alguna ni es la única existente en el inmenso universo.

En Urantia a pesar de que apenas está dejando de ser un planeta primario porque ya está ascendiendo "en la astronómica Escala de Jacob", los ejemplares de fúlgidas piedras preciosas surgida del reino mineral; de las delicadas y fragantes flores producto de la floración del reino vegetal; de un juguetón delfín o de una majestuosa águila real; dan palpables testimonios de la "científica belleza" de los reinos evolutivos precedentes al reino humano. Y lo que El Plan de Dios espera obtener de la evolución del reino humano en el que la llamada "vida inteligente", así como "la consciencia de ser y existir" ya se manifiestan dinámicamente, es un gran paso preparatorio para que aflore la evolución super humana o iniciática; misma que ya está dando frutos en La Madre Tierra con una creciente y vigente realidad actuante, y al respecto, han sido tan notables los progresos alcanzados por los integrantes de la actual humanidad urantiana, que ya varios iniciados habiendo alcanzado la quinta iniciación o adeptado, han pasado a formar parte de La Gran Hermandad Blanca o Interno Gobierno Espiritual del Mundo, en substitución de la primigenia Jerarquía Planetaria oriunda del vecino Planeta Venus cuya presencia y antigüedad en Urantia data de hace dieciocho y medio millones de años. En el decurso de la incipiente actual Era de Acuario la cantidad de iniciados que transitan en el sendero iniciático, se irá incrementando notablemente a partir de contingentes de almas que ya hollan el sendero del discipulado y cuyas oportunidades de avanzar más aceleradamente se han venido acrecentando con el advenimiento de la aludida era acuariana. Incluso La Gran Hermandad Blanca está promoviendo e impulsando que los pupilos del sendero del discipulado que ya han transpuesto el nivel medio rumbo al grado avanzado, para que redobles sus esmeros y empeños y más rápidamente que antaño pasen a formar parte de las filas del sendero iniciático. Estas informaciones y noticias no suelen circular en el mundo en los ámbitos de esoterismo y de la espiritualidad con la difusión que fuese de esperar. Cierto que las tremendas crisis globales de toda índole sacuden y estremecen al mundo de estos días; sin embargo, también hay buenas noticias a proporcionar a quienes desde el fondo se sus corazones "le han apostado por la esperanza" no de manera pueril o ingenua sino motivados por las resonancias de sus almas "que suspiran" porque La Luz impere sobre las tinieblas y el mal.

En mi caso, en estas postreras líneas no podía dejar al margen estos señalamientos que a fuer de ser sincero y veraz, con y por respeto al Valor Verdad los incluyo ahora de nueva cuenta, aunque ya con

antelación en otro libro algo de lo anterior lo había mencionado.

La fecha del día de hoy 21 de julio del año 2023, quedará indeleble en la memoria de mi personalidad física al igual que la otra fecha 31 de diciembre del año 2005, como el alfa y omega, principio y conclusión del programa del alma referente a la redacción de los libros de referencia.

Mas de tres computadoras de escritorio me han servido para plasmar en letra digital el contenido temático de los multicitados libros en todos estos años en los que inclusos las huellas digitales de los dedos de mis manos, aunque no se han borrado, sí en cambio se ha atenuado bastante como me lo han dicho los respectivos expertos en dactiloscopía.

Siendo en estos momentos las 23:59 horas de la segunda fecha citada, estoy tecleando las últimas líneas de este duodécimo libro, acompañado al lado derecho del escritorio de una de mis mascotas gatunas de nombre “Tigrillo” que tiene doce años de edad y que todas las noches acostumbra dormirse a un lado de mis pies y que pese a su avanzada edad sus reflejos de felino doméstico siguen siendo muy ágiles. Por otra parte, una tasa con café capuchino acompañada de un pastel de repostería fina obsequio de una excelente amiga de mi hijo, deleitan mi paladar; y unos minutos más tarde me entregaré al reparador sueño nocturno con la mundana satisfacción por parte de mi personalidad física de haber colaborado entusiastamente con el alma en su programa.

¡Misión cumplida! expresa el alma mediante sus resonancias.

¡Misión cumplida! mentaliza por su parte la personalidad física.

¡Gracias por el Don de La Vida! expresan una y otra en sus correspondientes lenguajes a la Sempiterna Fuente de Luz que es La Deidad.

Julio 21 de 2023.

EL SER HUMANO ES UN MANOJO DE CONTRADICCIONES

Un filósofo me dijo:

El ser humano es la única entidad en los reinos evolutivos que a pesar de estar dotado de racionalidad, con mucha frecuencia:

Se ata de manos para brindar ayuda y auxilio a sus congéneres.

Despliega sus brazos para atacar a los demás.

Se alegra de la desdicha ajena.

Se envanece egocéntricamente cuando es profundamente amado.

Envidia lo que no le ha costado trabajo ganar y merecer.

En el acto sexual se ocupa más en experimentar placer que en brindarlo.

Cuida más el dinero que su vida.

Se deprime cuando no se acuerdan de él, pero es laxo y perezoso en ocuparse desinteresadamente de sus semejantes.

Tiene vestimenta de sobra pero nada regala a los harapientos.

Considera a sus hijos como una propiedad exclusiva.

Cree que es como una máquina invulnerable hasta que las enfermedades lo desengañan.

Se pasa la existencia tratando de autoengañarse que la muerte es el final de la vida física.

Concibe lo bueno y lo malo del mundo como resultado del azar.

Aconseja a sus semejantes cómo vivir la vida pero difícilmente sujeta su propia vida a lo que recomienda a los demás.

Critica los defectos del prójimo pero raramente censura sus propias fallas.

Está presto a la venganza y al desquite; sin embargo, es lento para perdonar las ofensas recibidas.

Cree merecer la atención de los demás pero en cambio ocuparse de los problemas de otros seres humanos, le es indiferente y hasta molesto.

Como me di cuenta de que esta lista se alargaba indefinidamente, le dije al filósofo: por favor detened vuestra tan realista ilación de la falencias humanas porque con lo que me decís… tengo larga tarea para cavilar sobre ello.

Como comentario final el filósofo me dijo:

_ A veces la labor de filósofar tiene sabor a tristeza pues diseccionar la mundana naturaleza humana implica compenetrarse de sus contradicciones.

_ Por otra parte, filosofar acerca de las contradicciones y discrepancias de la naturaleza hmana no es algo bienvenido por mucha gente y miran al pensador como un aguafiestas.

_ Debido a lo anterior y a otras muchas razones, con frecuencia el mejor cobijo de los filósofos es el aislamiento que es acrítico.

Julio 28 de 2023.

MIS ALFORJAS DE CAMINANTE AUN REBOSAN DE INFORMACIONES Y SECRETOS NO REVELADOS

La creatividad verbal o en forma de escritura se manifiesta por medio del desarrollo del ckakra de la garganta o Vishuddha.

Los grandes comunicadores y escritores son capaces de expresar sus pensamientos y emociones con fidelidad y diafanidad gracias al evolutivo progreso de este chakra.

El color característico del Ckakra Vishuddha un tornasolado azul claro y clarividentemente se visualiza como una flor conteniendo 16 pétalos.

En lo personal soy parco en el hablar y carezco de elocuencia oratoria porque no tengo inclinación a utilizar la capacidad del habla para la demagogia o para utilizar una retórica que únicamente se limite "a hablar bonito" o como coloquialmente suele decirse "con labia".

Los oradores que mal usan y abusan de su facilidad de palabra no irradian del chakra de la garganta las luminiscencias cromáticas bellamente azuladas indicativas de que se están expresando con sinceridad y veracidad. Por el contrario, una opacidad grisácea a manera de "manchones o nubarrones" es lo que emiten durante sus engañosas o simuladas peroratas. Por lo anterior, soy muy renuente a prestar credibilidad y seriedad a las arengas y discursos de los políticos.

_ Mis alforjas de caminante de la vida, a pesar de la plasmación de 12 libros acerca del esclarecimiento y crecimiento del alma, aún rebosan de informaciones y hasta de secretos no revelados.

_ Por una parte, todavía la incredulidad y el escepticismo campea sobre una gran parte del común de la gente; y por otra parte, la malsana curiosidad forma parte del carácter de innumerables seres humanos, quienes no dudarían de mal utilizar informaciones, conocimientos y saberes para controlar y manipular a los demás. Ya de por sí la llamada "psicología obscura" inunda los medios publicitarios, de comunicación y las ideologías políticas para engañar a la ciudadanía. Por lo anterior, no es sensato ni prudente externar o vaciar indiscriminadamente el contenido de mis alforjas.

_ Amar el Valor Sabiduría implica la gran responsabilidad ética de no mancillar las Luminosas Verdades de La Vida entregándolas sin discernimiento a los incrédulos por sistema o a los de mentalidad retorcida.

_ Transitar por el sendero del discipulado, requiere entre otras cosas, el cultivo de lo que cabe denominar como "la secrecía" a fin de no "irse de la lengua" como suele decirse coloquialmente. La discreción y sentido de pertinencia en lo que se hable o se escriba forma parte del compromiso que se asume cuando el Chakra Vishuddha comienza a florecer.

_ Aunque la naciente era acuariana envuelve la liberación o apertura de mucha información, conocimientos y saberes anteriormente reservados solamente para una relativa minoría de interesados en el ocultismo y el esoterismo, ello no significa su apertura total e indiscriminada.

_ Para quienes llegaren a creer o pensar que ya no escribo más libros porque mis alforjas ya están vacías o casi vacías; me cabe decir que no es así porque ellas aún rebosan de informaciones y secretos no revelados, y que en todo caso, en la vida infinitamente continuada habrá otras oportunidades reencarnatorias para proseguir la informativa labor del alma.

_ Un lema esotérico reza: "Todo a su tiempo, ni antes ni después". Ni anticipaciones notoriamente prematuras ni tampoco desfases en los que la caducidad o la extemporaneidad sean notorias, evidentes.

Julio 29 de 2023.

EL ACCESO A LOS SUBPLANOS INFERIORES DEL PLANO ASTRAL SE ESTA ALIGERANDO EN LOS TIEMPOS QUE CORREN

En el quinto libro de los 12 que tratan los aspectos concernientes al esclarecimiento y crecimiento del alma, en su parte conducente se abordó el tema titulado "La inter membrana atómica entre el cuerpo astral y el doble etérico", en cuyo séptimo párrafo se asentó lo que sigue:

"La llamada membrana inter atómica que se ubica entre el cuerpo astral y el cuerpo etérico está integrada o compuesta de átomos físicos de grado superior al estado gaseoso de la materia y por lo tanto es invisible a la vista física ordinaria pero no a la visión etérica. Tales átomos se agrupan muy compactamente formando un telámen que aunque permite el paso o filtraje de prana astralino porque también el vehículo astral contiene y se nutre de prana; sin embargo, sirve como escudo o capa protectora para que del plano astral al físico no pasen, en principio, influencias energéticas perniciosas procedentes de los subplanos más densos o bajos del astral; y asimismo, para resguardar al ser humano encarnado de que de forma inadvertida, riesgosamente no se interne de manera prematura en el plano astral antes de que evolutivamente esté capacitado para ello. Es por lo anterior que básicamente muy pocos seres humanos recuerdan con claridad

sus experiencias oníricas y éstas se presentan al cerebro físico como imaginerías extravagantes, insólitas y saturadas de incongruencias y contradicciones".

En relación con lo anterior, resulta que en los tiempos que corren dicha membrana interatómica "se está adelgazando o aligerando" por expresarlo de alguna manera fácilmente comprensible para el común de la gente. Las causas específicas de ello rebasan estas líneas y solamente cabe decir aquí que la depuración y ascensión de La Madre Tierra iniciada ya desde hace varias décadas, mucho influye en ello.

El acceso imprudente a los subplanos inferiores del plano astral por malsana curiosidad o mediante operaciones de magia negra en las que la sexualidad torcida mucho se practica, es una experiencia que generalmente produce nefastas o perniciosas consecuencias para la salud mental, emocional y hasta física, de quienes se atreven a ello.

Desde la llamada "obsesión" de entidades álmicas morando en "el bajo astral" hasta la posesión psico-somática tan difícil de exorcizar, pasando por el nivel intermedio que consiste en ejercer toda una gama de influencias negativas en los encarnados del caso.

_ Para internarse en los aludidos subplanos inferiores del plano astral deben mediar motivos y razones que justifiquen tal proceder, entre los que se encuentran, por ejemplo, la investigación, la indagación y la exploración con fines de estudio, serios y positivamente productivos.

_ Por otra parte, se debe contar con una salud mental naturalmente apropiada para que las experiencias y vivencias resultantes de tal internamiento no desemboquen en trastornos mentales.

_ Asimismo, la emocionalidad debe estar bajo la contraloría de la serenidad que evite que dicha emocionalidad oscile en extremismos que puedan derivar en trastornos tales como estados depresivos o caracterizados por condiciones maniacas.

_Para quienes se decidan sumergirse en las zonas o regiones inferiores del plano astral tomando en cuenta los tres señalamientos precedentes, deben ser capaces mental y emocionalmente de "regresar o retornar" a la realidad cotidiana y actuar en ella sin extravagancia alguna o desplegar comportamientos que cabe denominar como "fuera de lo normal".

_ Quienes ya ejercitan y cultivan el conocimiento de sí, en la existencia cotidiana no asumen actitudes raras, insólitas, extrañas, y en primera instancia o superficialmente, no se distinguen fácilmente del común de la gente pues no gustan de la notoriedad ni de la excentricidad o son proclives a comportamientos exóticos.

_ Los seres humanos encarnados "despiertos" en su significación esotérica

no abundan precisamente ene este caótico mundo; y por lo tanto, cuando en vuestros caminos existenciales os encontréis con alguno o algunos de ellos, no desaprovechéis la oportunidad de tratar de beneficiaros de su cercanía.

Julio 30 de 2023.

A TI,… MUJER ESPECIAL EN MI VIDA

Hace ya varios años unas cuantas palabras tuyas me produjeron en mi ya franca adultez:

_ Una energización muy peculiar que abarcó desde la nuca hasta los extremos de los dedos de mis pies.

_ Dicha energía cimbró cada célula de mi organismo físico en una especie de delicioso tremor.

_ Fue una placentera sensación indefinible que combinó un nostálgico erotismo de la más refinada categorización sexual.

_ Fue como volver a revivir mi incipiente despertar a lo sexual en el inicio de la pubertad.

_ Una tímida y pudibunda sudoración invadió gozosamente las zonas erógenas de mi cuerpo físico, cual anticipo de profundos placeres anhelados.

_ Tu lingam y mi yoni se manifestaron en mi emocionalidad como reales posibilidades de creativa fusión. No fue únicamente deseo sexual, tampoco ansia de mera posesión fisiológica sino algo que conteniéndolos los trascendía hacia el culmen de la unión entre lo femenino y lo masculino.

_ Ante tan inefable vivencia, en esos momentos un cúmulo de fascinantes posibilidades de completar entre tú y yo el mágico círculo del femenino yin y el masculino yang, se manifestó en el plexo solar un burbujeante calor que no era una urgente excitabilidad sino la plácida espera de fusionar nuestras polaridades en una entrega de cuerpos y emociones, imantada por nuestras energías de mujer y varón, más allá de la mera cópula sexual.

_ Infortunadamente para mí, aquellas palabras tuyas solamente quedaron en eso: meras palabras; es decir, en promesas incumplidas y como colofón de ello, durante bastante tiempo en mi mente y en mi emocionalidad quedó resonando lo siguiente:

_ Tú has sido uno de mis más bellos sueños incumplidos.

_Tú has sido también la autora de una gratísima fantasía del más alto nivel sexual.

Solamente el paso del tiempo ha venido atemperando la estéril espera de lo que pudo haber sido pero que no fue y ojalá que las brumas del olvido restauren la tranquilidad alterada por aquellas palabras tuyas.

No revelo tu identidad porque en lo profundo de ti sabes que tú eres la destinataria de estas revelaciones.

Como final de estas cavilaciones me cabe decir que has sido una mujer especial en mi vida.

Julio 31 de 2023.

LAS INERCIAS QUE COMO ASPIRANTE A INSTRUCTOR DE LA NORMATIVIDAD ESPIRITUAL TRATO DE EVITAR

Las inercias como lo referí en varios de mis diversos libros, son paralizantes, estratificantes, osificantes y afectan notoriamente la flexibilidad y fluidez de la vida.

Dichas inercias se caracterizan principalmente por no cambiar de dirección, por persistir obstinadamente en tal o cual sentido a pesar de su caducidad u obsolescencia.

Obviamente estas inercias son psico-mentales y aluden a la estereotipadas actitudes mentales, emocionales y volitivas.

Con la finalidad de destacar su perniciosa índole en diversas ocasiones las he denominado “momificantes inercias”.

Es muy difícil aspirar a ir teniendo una visión holística de la vida si no se advierte en la subjetividad la presencia y actuación de las inercias que conspiran en contra de ella.

En razón de lo anterior:

_ *No adoctrino a nadie pretendiendo que sigan ciegamente el contenido de mis libros que giran en torno al esclarecimiento y crecimiento del alma.*

_ *Estoy consciente de que cada quien conforme a su manera de creer, pensar y sentir, puede y debe decidir atender o no dicho contenido.*

_ *Por lo anterior, solamente de manera excepcional he expresado comentarios, sugerencias, opiniones, puntos de vista y hasta consejos a algunas personas, respecto de las cuales no estoy obsesivamente al pendiente si siguen o no mis indicaciones porque no me erijo para nada en ser “gurú de cabecera” de nadie y además nunca acostumbro recibir estipendios al respecto. Si estas personas tienen a bien comentarme en ocasiones algo relacionado con sus problemas y vicisitudes, está bien, y si no es así, respeto su libre albedrío; en la inteligencia de que si dejan a un*

lado o ya no atienden mis indicaciones u observaciones, eso es cuestión de ellas que respeto, y por lo tanto, ya no intervengo más en sus problemas y dificultades.

_ Aunque ahora me considero un mero aspirante para más adelante llegar a ser, en su tiempo y oportunidad, un Instructor de La normatividad Espiritual, ello no me torna proclive a convertirme en un celoso vigilante o supervisor de las sugerencias o recomendaciones proporcionadas a los interesados, previa solicitud de los mismos

_ Los Instructores de la Espiritualidad ya genuinamente cualificados como tales, aunque asumen misiones serviciales de gran importancia para los demás, no fuerzan, obligan ni coaccionan a quienes van dirigidas sus actividades.

_ La catequización y el adoctrinamiento que son llevadas a cabo por La Iglesia Católica, idealmente debieran ser "invitaciones" esclaredoras de aspectos religiosos y morales y no caracterizarse por ser "cruzadas" en las que con bastante frecuencia se inserta la advertencia con visos de encubierta amenaza, de que los refractarios, renuentes o remisos a seguir las directrices formuladas por los adoctrinadores, se exponen no solamente a no obtener "su salvación" sino además a ser candidatos de los antros infernales comandados por el demonio mayor, satanás.

_Como aspirante a Instructor de la Normatividad Espiritual no me allego simpatizantes de mis ideas, principios y convicciones que fanáticamente estén de acuerdo con lo que vierto en mis diversos libros. Su contenido es una mera invitación y no un preceptivo compromiso.

Agosto 3 de 2023.

LA MOTIVACION, ESCALERA A LA REALIZACION DE METAS U OBJETIVOS

La intención de llevar a cabo algo es el primer escalón de la escalera para alcanzar fines.

Las expectativas es lo que se mentaliza e imagina como las posibles metas a llevar a cabo.

La motivación es la que sucesivamente va constituyendo los peldaños de la aludida escalera.

En términos emocionales cabe decir que el deseo de hacer y el placer que se espera de dicho deseo, es lo que energiza a la voluntad.

Cuanta mayor es la motivación, las finalidades perseguidas son de mayor alcance, magnitud y perdurabilidad en el tiempo.

En mi caso personal, la motivación impulsora referente a la escritura de los libros concernientes al esclarecimiento y crecimiento del alma, provino del alma.

Como la personalidad física fue atenta receptora de las correspondientes resonancias del alma, el lapso transcurrido de más de tres lustros que existencialmente se invirtieron en su elaboración, constituyeron para la primera una muy fructífera etapa caracterizada por el entusiasmo, el optimismo y el placer de escribir.

Gracias a lo anterior, entre otras cosas:

_ *Retos, problemas, dificultades, peripecias y vicisitudes de diversa índole no impidieron arribar a la meta propuesta.*

_ *Mi mentalidad se ha mantenido ágil, activa y el cerebro físico con su red neuronal se ha mantenido en un dinamismo electro bioquímico que ha logrado arribar a la tercera edad alejada del espectro de la demencia.*

_ *El neurotransmisor denominado "dopamina" se ha mantenido en un nivel estable o equilibrado a pesar de mis años actuales, lo que confluyó en que la escritura de mis libros estuvo en todo momento imbuida por una placentera motivación.*

_ *El afanoso propósito desde hace muchos años de ir depurando y refinando la energía sexual, como ya lo he referido en varias oportunidades, se ha venido traduciendo y reflejando en una mayor agudeza mental y también en cierto retraso en el envejecimiento del organismo físico. Ahora entiendo ciertos eventos, al menos para mí insólitos, tales como la desaparición de una muy visible cicatriz en la pierna izquierda producto de una aparatosa caída de adolescente en una alcantarilla sin tapa, que perduró hasta hace diez años, el muy rápido crecimiento de las uñas de los dedos de mis manos, el retorno de mi apetito que venía teniendo hasta antes de la hernia esofágica que padecí en el año 2001, de la que fui operado; asimismo, que mi sentido del gusto se ha sensibilizado mucho, lo que ahora me permite saborear más y mejor que antes, la comida, la fruta, el pan, golosinas, el vino tinto, la cerveza y hasta algunas bebidas con contenido etílico.*

_ *Afortunadamente la depresión como padecimiento emocional que tanto afecta a millones de seres humanos en el mundo, no me ha afectado en el largo transcurso de mi existencia, lo que significa que el neuro transmisor denominado "serotonina" se mantiene en mi cerebro en niveles adecuados.*

Los grandes avances logrados en los ámbitos de las neurociencias en las últimas cuatro décadas, han permitido en los terrenos de la geriatría percatarse que el deseo de vivir con motivaciones impulsoras de la mentalidad, de la emotividad y de la volición, son fundamentales

para retrasar la decrepitud del organismo físico y también para combatir la demencia senil. Al respecto, se ha determinado que lo anterior en mucho ayuda a mantener los aludidos neurotransmisores de la serotonina y la dopamina en niveles estables en relación con la senectud, en la que generalmente tienden a disminuir. La natural conclusión derivada de lo anterior es que las condiciones anímicas, los estados de ánimo que prevalezcan primordialmente "en cabeza y corazón", en la mentalidad y en la emocionalidad, en mucho influyen en las cuotas de serotonina y de dopamina, no solamente en la senectud sino también en las etapas anteriores de la adultez y de la adolescencia. En suma, por lo que concierne a los llamados adultos mayores, la decrepitud y la demencia senil en mucho se detonan y se aceleran por estados de ánimo en los que las motivaciones optimistas han sido sustituidas por la pérdida del entusiasmo existencial, por la inactividad física o mental, por la depresión y por la creencia o idea de asociar automáticamente senectud con inutilidad y vacuidad vital. La vejez no es solamente lo que tiene que ver con los aspectos físicos y degenerativos de las funciones del organismo físico sino que también consiste en un estado psico-mental-emocional.

Agosto 5 de 2023.

EXPERIENCIAS Y VIVENCIAS ENIGMATICAS QUE SIGUEN PENDIENTES DE DILUCIDARSE EN MI VIDA ACTUAL

Como parte final de "los pensares y sentires que se escapan de mi subjetividad" que postreramente he venido refiriendo en fechas recientes, menciono a continuación las que más han impulsado a mi mentalidad y a mi emocionalidad a tratar de discernir los motivos y razones de las mismas.

No han sido fantasías surgidas de una febril imaginería.

Tampoco dimanan de experiencias y vivencias surgidas o acontecidas en una sola ocasión.

Asimismo, mi cordura mental la considero normal e íntegra dentro de la racionalidad que me ha acompañado a lo largo de mi actual existencia.

Internarse en las diversas capas del psiquismo y de la emotividad de la subjetividad no es algo que pueda hacerse con las ciencias mundanas con su sesgo materialista que difícilmente admite reconocer la existencia del alma. La sutil composición y constitución energética del alma no es susceptible de "ser diseccionada" con la metodología "objetiva y positivista" basada en la mera observación y análisis "de la

fenomenología externa", para ello es menester ocuparse de la dimensión nouménica que subyace detrás de la manifestación fenomenológica externa.

He aquí las experiencias y vivencias enigmáticas que siguen pendientes de dilucidarse en mi presente existencia física:

_ *La persistente sensación que me ha acompañado durante buen número de años, esencialmente consistente en soñar durante el reposo del cuerpo físico de manera muy definida, diáfana y que queda resonando en mi conciencia ordinaria o vigílica no de manera momentánea sino persistentemente duradera, de que en esta misma Ciudad de México"un fragmento, parte o porción de mi alma" vive lo que podría llamarse como "una existencia alterna" con una casa u hogar con características definidas aunque solo y no acompañado por nadie en calidad de cónyuge o hijos. Lo anterior, según mis investigaciones ocultistas y esotéricas le ha sucedido a determinados seres humanos, aunque es poco frecuente y al respecto se teoriza que acontece cuando el alma ha alcanzado o logrado un avance o adelanto progresivo en el viaje evolutivo, que por decirlo de alguna manera exotérica entendible, le permite desdoblarse psíquicamente más allá de un concreto y delimitado ámbito mental, emocional y volitivo. El aludido hogar siempre es el mismo en sus particularidades y detalles de edificación; es decir, que no cambia a pesar de la versatilidad y variabilidad propia y característica de las vivencias oníricas; reiterando que cuando me veo habitando en dicho lugar, invariablemente me veo solo y no acompañado por nadie. En varias ocasiones he especulado que quizás "ese sitio o lugar" sea algo así como "un refugio muy personal" en el que psíquica y psicológicamente me es posible no ser perturbado por nadie. Respecto de esto que ahora comento y comparto, lo he analizado bajo la lupa de lo que en psiquiatría y psicología se denomina "doble personalidad" o "personalidad esquizoide", pero no me parece que haya componentes, ingredientes o matices ello.*

_ *Hace aproximadamente treinta años, al menos en dos ocasiones precisamente delimitadas tanto en el tiempo como en lo que cabe denominar como "hechos fácticos u objetivos", caminando por las calles de esta Ciudad de México en compañía de mi único hijo y de mi cónyuge, en una de ellas nos encontramos con tres personas del sexo masculino en la edad mediana (calculando que rondarían en los cuarenta años de edad), quienes como si me conocieran de algún tiempo atrás, se dirigieron a mi muy definidamente y sin que al parecer me estuviesen confundiendo con alguna otra persona y me dijeron algo similar o semejante a lo siguiente: "¿Hola, cómo has estado? Te hemos extrañado, a ver cuando nos volvemos a reunir para pasar un buen rato platicando mientras disfrutamos unas frías (refiriéndose a unas cervezas). En cuanto puedas ponte en contacto con nosotros, ya ves lo bien que la pasamos". En la segunda ocasión no*

fueron personas adultas sino varios jóvenes alrededor de los 23 o 25 años, quienes también me abordaron como si ya me conociesen y me dijeron que mucho les gustaría volvernos a reunir como en otras oportunidades. Al respecto, puntualizo que por mi parte o al menos en mi personalidad física actual, que yo no los conocía ni los había tratado anteriormente, lo cual contrastaba notoriamente con "la familiaridad y confianza" que ellos mostraban hacia mí. También de este encuentro fueron testigos mi hijo y mi compañera. Es posible que en ambos casos se haya tratado de confusiones, lo cual no es extraordinario que suceda; sin embargo, espero algún día que esto quede debidamente clarificado o aclarado en mi mente.

_ Desde mis años de adolescente tenido la predisposición de saber o conocer con anticipación el orden o la prelación de los fallecimientos de mis padres y de mi hermana y cuatro hermanos que ya han fallecido. En alguna ocasión una de mis sobrinas consideraba un orden distinto relacionado con el posible deceso de uno de tales hermanos, a lo cual le comenté con mucha seguridad que no, que antes moriría otro de mis hermanos. Desde luego que la índole de estas precogniciones no es de mi agrado, aunque por otro lado, es algo más frecuente que las tengan diversos seres humanos. De los tres hermanos carnales que todavía estamos vivos, he preferido no desear conocer o saber nada con relación a nuestra salida del plano físico, y en todo caso, me gustaría saber cuándo me correspondería desencarnar, para tratar de "no dejarles pendientes" a mis familiares cercanos; teniendo la subjetiva impresión de que mi ya larga existencia física se ha prolongado un poco más en razón de la misión proveniente del alma referente a plasmar en letra digital la vasta temática referente al esclarecimiento y crecimiento del alma. Cierto que en principio, toda encarnación en el plano físico tiene una programación respecto a su finalización; sin embargo, también es cierto que a mayor crecimiento del alma, esa programación suele resultar más flexible en cuanto al momento de la desencarnación. Estimo pertinente puntualizar que no es el miedo a la muerte física lo que ha motivado a la personalidad física a prolongar por más de tres lustros la elaboración de los libros en comento sino el afán de la mejor colaboración posible con la interna misión del alma. Mucho le solicito a Dios que al final de mis días en la densidad tridimensional siga teniendo la lucidez mental apropiada para morir conscientemente y con la satisfacción de la labor cumplida, y desde luego, también ojalá que no padezca pungentes sufrimientos orgánicos.

_ En los años en los que era viable procrear la prole, se contempló la posibilidad de que además de mi hijo actualmente el único, pudiese reencarnar en el hogar familiar una entidad álmica femenina de considerable evolución, quien llevaría el nombre en su personalidad física de María de la Luz. Sin embargo, lo anterior ya no pudo ser materialmente posible porque mi cónyuge desde sus años de juventud ha padecido una

afección cardiaca y un nuevo embarazo pondría en grave riesgo su existencia en el plano físico. Ignoro si María de la Luz determinó por ahora al cancelarse su descenso a la materia en nuestro ambiente familiar, esperar para más adelante una nueva oportunidad reencarnatoria o si tomó la decisión de tomar materia en algún seno hogareño con otra madre y otro padre. Ojalá que algún día de estos algo de lo anterior pueda aclararse. De lo que sí puedo estar seguro es que nuestras afinidades álmicas son gratamente positivas y que de seguir todavía sin reencarnar, cuando pase al plano astral experimentaremos un maravilloso reencuentro.

Como puede deducirse del contenido de estas líneas, aunque mucho se ha esmerado la personalidad física en internarse en el subconsciente o conciencia del alma, la mundana falibilidad de dicha personalidad física hace que varios aspectos como los ahora narrados, queden en penumbra, en lo ignorado y caracterizados por el signo de interrogación.

Agosto 5 de 2023.

NO BUSQUEIS…

_ No busquéis la felicidad como algo absoluto… disfrutad lo que ahora podéis disfrutar por estar al alcance de vuestra mente y corazón.

_ La felicidad no consiste en alcanzar una meta completamente definida, como la realización de un objetivo como finalidad en sí misma, sino simple y sencillamente experimentar placer en cada paso dado en el camino hacia ella.

_ Los niños son naturalmente felices no por esforzarse en llegar a una meta, sea cual esta sea, sino por ponerse en actividad alrededor de lo que lo sumerge en el gozo de actuar.

_ Los niños no buscan ser felices sino que su dicha reside esencialmente en sentirse alegres en su accionar, incluso también en una situación o condición de mera pasiva y atenta observación de lo que acontezca a su alrededor.

_ Enseñarles a los niños a desear, a esperar recompensa por actuar de tal o cual manera, implica compararlos a cobayas para responder a estímulos condicionados.

_ La alegría que los niños experimentan en relación con lo que hacen o no hacen, no está sujeta a cronometraje alguno porque el placer que vivencian al sentirse felices con su actuar o con su aparente inacción, no se mide en temporalidad mecanicista sino que pertenece a la dimensión de lo que cabe denominar "tiempo psicológico", que no es mensurable en segundos,

minutos u horas.

_ Los seres humanos ríen auténtica y espontáneamente cuando se sienten dichosos por algo o de algo y es una consecuencia natural de esto último. La alegría como expectativa, como anticipada recompensa de algo que todavía no surge o emerge, es un mero sucedáneo, algo interesadamente pretendido que la despoja de su espontánea frescura y genuina naturaleza.

_ Estad en atenta y serena alerta de mostraros subjetivamente receptivos a los variados momentos de alegrías que coexisten en el maremágnum de tantas penas, sufrimientos, dolores y desventuras mundanas; todo es cuestión de no dejarse arrastrar únicamente por los aspectos negativos de la existencia. Las actitudes que se asumen ante los eventos de la existencia en mucho colorean de manera positiva o negativa tales eventos.

_ No pretendáis hallar felicidad continua ni permanente en las variadas y contrastantes experiencias que conforman los escenarios y panoramas de los expectantes caminos de la vida. Aprovechad y disfrutad al máximo humanamente posible cada retazo o fragmento de lo que evolutivamente va integrando el infinito telamen de la felicidad en su arquetípica esencia.

_ El reino mineral fructifica de manera óptima en las llamadas piedras preciosas y en los metales finos como el oro, el platino y aun así, requieren en su pulimentación final la artística y estética labor artesanal del hombre.

_ La felicidad humana es un constructo en constante dinamismo por parte de los integrantes del cuarto reino evolutivo, para lo cual la sabiduría de la vida dotó a las esencias espirituales de los potenciales atributos de inteligencia, capacidad de amar y poder de acción o voluntad de los cuales se sirve el alma en el viaje evolutivo.

_ Las fulguraciones luminiscentes de un diamante, la fragancia de un delicada y hermosa flor y la sonrisa dichosa de los seres humanos que no desperdician las mínimas oportunidades para hallar cuotas de alegría en medio de las peripecias y vicisitudes de la existencia física, son claras muestras de que la felicidad en los reinos mineral, vegetal y humano existen en ellos en sus respectivas gradaciones evolutivas.

_ Dar lo mejor de sí mismo por parte de los seres humanos aun en medio de las pruebas, retos, contratiempos, problemas y dificultades, constituye el mejor mantra para combatir la infelicidad.

En esta ocasión, apenas arribando al medio día, una irresistible somnolencia se apoderó de mi cuerpo físico sentado frente a mi escritorio. Media hora después desperté con la intensa sensación de que estas ideas y conceptos contenidos en las frases que anteceden, le fueron inspiradas a mi personalidad física por un pequeño grupo de niños jugueteando alegremente alrededor de un bello jardín existente

en el plano astral, en el que había tres fuentes de cuyos surtidores emanan finos hilos de agua cristalina. Estas inspiraciones se transformaron en la pantalla de mi mente en escenas de una belleza difícil de describir en lenguaje humano.

Como mensaje final de esta infantil algarabía, más que con la mente, experimenté con el corazón la siguiente recomendación para los adultos encarnados:

_ *"Cuando os sintáis más agobiados por los golpes de la dura existencia mundana, haceros el gran favor de tratar de entrar o sumergiros, aunque sea por algunos momentos, en lo que los años terrenales correspondientes a la niñez, envuelve y significa para la espontaneidad y autenticidad de la alegría y de la dicha en las etapas siguientes de la vida en La Tierra".*

Agosto 9 de 2023.

RECURRENTES CONFUSIONES DE LOS SERES HUMANOS CON RELACION AL AMOR

Se enamoran y creen que eso es Amor.

Se apasionan y creen que eso es Amor.

Creen que tener celos de quien creen amar, es Amor.

Creen que tener actitudes posesivas respecto de quienes dicen amar, es una muestra de Amor.

Creen que la exclusividad amorosa es signo saludable de fidelidad.

Quien ama verdaderamente no se esclaviza a tales creencias.

_ El verdadero Amor nada tiene que ver con meras reacciones emocionales.

_ El verdaderoAamor no es una emoción proveniente del chakra manipura ubicado en el plexo solar sino un sentimiento dimanante del chakra anahata físicamente representado por el corazón.

_ El genuinoAmor es una energía cromática de una tonalidad rosácea y no rojiza como generalmente suele representársele.

_ El genuinoamor libera no ata.

_ El genuino Amor es naturalmente expansivo y no restrictivo ni limitante.

_ El genuino Amor es es una bella loa a la espontaneidad.

_ El genuino Amor es la fructificación por parte del alma de la estirpe del espíritu como "hijo de Dios"

Las almas que en el transcurso del viaje evolutivo han transformado el enamoramiento, la pasión, la celotipia, la posesividad y el exclusivismo; en sentimientos amorosos, han dejado de ser esclavos de las pasiones.

Las almas que ya no actúan reactivamente a las tremolaciones meramente emocionales son las que auténticamente conjugan el "yo amo" en un continuo tiempo presente.

Lo anterior que os parece utópico, sueños idealistas e ideas y consideraciones en contradicción y pugna con lo que las realidades imperantes en la densidad tridimensional, os muestran día a día; en el porvenir serán rebasadas por El Arquetipo de la Esencia del Amor, existente en El Plan de Dios, arquetipo por ahora desconocido, ignorado e inaccesible a la gran mayoría del género humano, pero no por ello ficticio, irreal. Serenad la mente, aquietad su persistente ruidosidad y cultivad crecientemente la sensibilidad del corazón y entonces seréis capaces de presentir e intuir la esencia del Amor en su índole de eterna irradiación del Amor de Dios.

_ Dejad de especular intelectivamente acerca de lo que es el amor.

_ Dejad de tratar de diseccionar los elementos que según vuestra mentalidad contiene o debe contener el Amor.

_ El Amor auténtico no se analiza, en lugar de ello disponeros sentirlo, a vivenciarlo, para lo cual se hace menester que tengáis la humildad de no seguir pretendiendo captar la esencia del Amor a través del raciocinio que en muchísimos aspectos equivale a llevar a cabo "la autopsia de un muerto".

Las consideraciones que anteceden le han sido "inspiradas" a la mente y cerebro de la personalidad física que las plasma en letra digital, como algo ciertamente todavía no vigente sino solamente de manera muy esporádica en el plano físico de la morada planetaria; pero que no por ello no contemplado en El Plan de Dios en el futuro evolutivo de Urantia.

La personalidad física que se os ha venido presentando como el escribano, amanuense o "Mensajero de la Normatividad Espiritual", ha decidido después de muchos años dedicados a la escritura de sus numerosos libros, enfocarse a una serie de inquietudes e indagaciones en las que quiere ahondar, profundizar como estudiante incansable de las verdades y realidades internas, y antes de que esto se incremente más, un núcleo o grupo de entidades morando más allá del plano físico hemos considerado oportuno "irradiarle" en forma de "inspiraciones" el contenido que antecede. Grupo que también proseguimos afanosamente hacer del Amor un ámbito de infinito aprendizaje, con la ventaja de encontrarnos por ahora no sujetos al aflictivo y opresivo impacto de la densa atmósfera psíquica que en la densidad tridimensional tanto afecta a los encarnados. Desde luego que dejamos al libre albedrío del aludido "Mensajero" el exteriorizar o no nuestros conceptos del Amor, que le han sido emitidas en forma de "inspiraciones"

También nosotros en otras experiencias de reencarnaciones pasadas creímos que enamorarse y apasionarse era Amor; asimismo, creímos que los celos y la posesividad eran muestras de amar verdaderamente; sin embargo, nos hemos desenfocado de tales creencias y queremos compartir con los encarnados correspondientes nuestros progresos en los ámbitos del Amor. Algunos de nosotros en el plano físico volcamos en los terrenos de la literatura mundana narraciones y novelas exaltando el enamoramiento y lo pasional como si fueran sinónimos del Amor auténtico; por eso ahora estamos difundiendo nuestras rectificaciones y actuales concepciones del Amor, mediante seres humanos encarnados con aptitudes de esclarecedoras canalizaciones".

Estimo que en este enrevesado mundo también hay seres humanos que ya están en vías de salir de lo que cabe denominar como las tan

comunes “trampas o engañosos vericuetos” que giran en torno del Amor y que entonces el anterior contenido en algo les puede servir de ayuda en ello.

Agosto 11 de 2023.

LO LETAL QUE ES EL AUTOENGAÑO

_ El autoengaño no es ignorancia.

_ El autoengaño no es desconocimiento de algo.

_ Autoengañarse es hacerse trampa a uno mismo.

_ Autoengañarse es peor que engañar a los demás.

Cada ser humano “sabe de que pie cojea”.

Cada ser humano conoce sus flaquezas, debilidades conductuales, defectos y vicios.

Manifestar ante otros seres humanos que se es, por ejemplo, egoísta o adicto a tal o cual descarrío pero no proceder a hacer nada por intentar remediar o solucionar tales situaciones, es también un autoengaño porque “confesarlo” no valida ante los demás que uno debe ser aceptado llevando encima tales lacras. Actuar así, proceder así, conducirse así, es sin duda alguna descaro, cinismo, desfachatez, desvergüenza, para decirlo sin ambages, eufemismos y con toda claridad y directa definición; en el obvio entendido de que comportarse de esta manera no es asertividad, objetividad, franqueza, sinceridad ni veracidad sino estulticia, socarronería y mofa de la inteligencia ajena. En ciertas circunstancias debe hacerse a un lado la educación formal,“la educada amabilidad”, la intencionalidad “de ser políticamente correcto” y en cambio determinarse “a poner en dedo en la llaga”, y andarse sin rodeos en lo que a todas luces se advierte, se detecta o se percibe como autoengaño en la manera o forma de conducirse o comportarse en otros seres humanos, porque “actuar con tacto” o “con delicadeza” para no herir la susceptibilidad ajena, realmente es pérdida de tiempo, estéril y nada útil ni práctico.

Los psicólogos, psicoanalistas, psiquiatras, terapeutas y asesores de la conducta, dignos de estas denominaciones, llegado el momento y la oportunidad, están éticamente obligados a “a dejarse de andar por las ramas” y emitir sus puntos de vista, opiniones y dictámenes conclusivos, de manera lineal en congruencia y consonancia “con su leal saber y entender”; es decir, sin que en ello medien estimaciones tales como no parecer bruscos, rudos y carentes de sensibilidad. Los profesionales de estos ámbitos que a cambio de sus actividades reciben honorarios de sus clientes y que por temor a no perder la clientela mimetizan o disfrazan sus reales

conclusiones y diagnósticos, son mercaderes que priorizan el lucro en detrimento del respeto a la ética profesional que en todo momento debiera presidir sus actividades.

Los solicitantes sinceros de ayuda profesional que real y verdaderamente tengan el propósito de superar sus traumas, problemas conductuales y emocionales, deben estar dispuestos a ser confrontados con sus fallas, lacras, deficiencias, desórdenes de conducta, desajustes emocionales y hasta comportamientos y actitudes que puedan entrar en la categoría de vicios o perversiones.

Para intentar librarse del autoengaño, ya sea con ayuda de terceros o en la aislada subjetividad del propio discernimiento, es indispensable:

_Hacer a un lado las excusas, los pretextos y las justificaciones a que tan recurrentemente se acude para echar la culpa a los demás de las vicisitudes propias.

_ No aducir o argumentar que es la mala suerte lo que ocasiona los problemas o dificultades que se padezcan.

_ No minimizar los errores y equivocaciones personalísimas y en cambio amplificar en demasía los eventos y acontecimientos externos.

Lo anterior, en términos de entendimiento y comprensión general es la base y sustento de lo que suele denominarse "catarsis" cuya original semántica es "purificación" y en un nivel más general limpieza, higienización.

No atender los precedentes señalamientos hace que el autoengaño se arraigue y se fortalezca en la subjetividad y que sea algo bastante problemático y difícil de ir erradicando.

La psicología y psiquiatría mundanas son muy proclives a rodearse de un léxico, de una terminología y de conceptos, que en aras de legitimarse como válidas disciplinas científicas, con mucha frecuencia le conceden más importancia al vocabulario "lustroso y erudito" que se al respecto se utiliza en lugar de enfatizar lo atinente a los procedimientos de la atenta observación y sensible evaluación recabada u obtenida de los consultantes o pacientes, que tiendan por encima de las etiquetaciones terminológicas a la resolución de los problemas, traumas y conflictos que aquejan a los correspondientes afectados. No se cura con el mero enunciado de palabras ni rotulaciones puestas por la nomenclatura psicológica o psiquiátrica, sino sobre todo tratándose del autoengaño, con el firme propósito por parte de los aludidos psicólogos y psiquiatras, o en su caso, en la aislada subjetividad, de entrar en un proceso catártico por doloroso y penoso que se le presente a los verdaderamente interesados en adentrarse en sí mismos.

La personalidad física tiene la recurrente propensión a relegar a los niveles o capas más profundas de la mentalidad y de la emotividad a los eventos

sumamente traumáticos, lo que se traduce en "olvidos" con relación a la conciencia ordinaria; sin embargo, tales olvidos solamente implican el soterramiento de las vivencias y experiencias problemáticas pero no su desaparición; de tal manera que con un persistente afán de discernimiento, introspección e interiorización en la subjetividad, llega el momento en el que es posible que vaya aflorando a la conciencia ordinaria aquello que en la personalidad física se manifiesta o expresa en forma de traumas, fobias, obsesiones, estados de ansiedad, depresivos y comportamientos perturbadores y perniciosos en lo mental y en lo emocional, que alteran la salud psico-somática.

No hay peores enfermos en lo mental y emocional que los no quieren curarse, que no quieren librarse de sus complejos, traumas y fijaciones y que entonces recurren al autoengaño como uno de los más eficaces medios para continuar en sus postraciones patológicas. Al respecto, una cosa es tener paciencia por parte de los terapeutas y otras personas dispuestos a auxiliar y apoyar a aquellos, y otra muy distinta, el incurrir en la necedad de pretender ayudar a quienes no quieren ser ayudados. Al respecto, la propia vida tiene mecanismos kármicos para que sea mediante el dolor y el sufrimiento, que tarde o temprano los insensatos que recurren al autoengaño, reaccionen con el transcurso del tiempo.

Tiempos son los actuales en los que ante la trascendencia de los cambios renovadores, se haga un fuerte llamado a los seres humanos que siguen haciendo del autoengaño su modo preferido para no reconocer su propia e intransferible responsabilidad en relación con sus deficiencias, debilidades, yerros y falencias.

Los tiempos que corren exigen de legiones de seres humanos que procedan sin dilación alguna a dejar de autoengañarse y hagan de la catarsis su urgente medio para salir de sus marasmos mentales y emocionales.

Este es uno más de los que "el Mensajero" ha denominado como otro "atípico mensaje", y que en respeto a su libre albedrío se le deja en libertad de plasmarlo no en letra impresa para su divulgación pública. Ya muchos años ha dedicado a la labor concerniente al esclarecimiento y crecimiento del alma, y por lo tanto, ha cumplido con lo que como vehículo del alma le correspondió al respecto, por lo que en lo sucesivo ha determinado dedicar buena parte de su tiempo existencial a seguir explorando ámbitos de los planos internos que estima pertinentes para su subjetivo enriquecimiento cognoscitivo".

Mirarse de frente sin manipulaciones engañosas, en muchas ocasiones resulta ser muy desagradable; sin embargo, los beneficios de ya no seguir incidiendo en el autoengaño recompensa con creces las ordalías que implican las catarsis.

Agosto 13 de 2023.

APRENDED A APROVECHAR LOS CICLOS POSITIVOS DE LA EXISTENCIA

"Todo en la existencia está sujeto a ciclos.

La vida es cíclica.

Los movimientos de los sistemas planetarios son cíclicos, determinados por su correspondiente regente o sol central.

El cosmos entero "respira" cíclicamente en lo que cabe denominar en léxico mundano, inhalación y exhalación.

El caos, la llamada "entropía", el aparente desorden, son únicamente apariencias resultantes de los niveles de expansión de conciencia todavía muy por debajo de la captación de los ciclos mayores o magnos de la evolución cósmica.

La aprehensión creciente de lo cíclico de la existencia universal no es cuestión de metodología lógica sino que pertenece al superior nivel o estadio del ámbito de la intuición.

La experiencia que evolutivamente se va adquiriendo constituye la vía adecuada para ir percatándose de lo cíclico de la vida.

La experiencia va clarificando que ni el azar ni la mala suerte existen.

Hay ciclos cósmicos completamente inaccesibles en su holística comprensión por parte de la gran generalidad de los integrantes de la especie humana.

Hay ciclos geológicos de vuestra morada planetaria (denominada más allá del plano físico como Urantia), que las ciencias del mundo apenas han esbozado en cuanto a su índole y periodicidad. No son erráticos movimientos o cambios producto de fuerzas o energías aleatorias sino que obedecen a un programa evolutivo inteligente subyacente en El Espíritu de La Tierra o Logos Planetario en sintonía con El Plan Maestro del Sol o Logos Solar.

También hay ciclos mundiales que conciernen al evolutivo despliegue del género humano o humanidad.

Asimismo, hay ciclos individuales que atañen a cada ser humano durante su estancia en la densidad tridimensional. Ciclos en los que el karma bueno o malo, positivo o negativo, inciden en una magnitud generalmente desconocida o ignorada por la personalidad física.

Dentro de este sumarísimo cuadro sinóptico referente a los ciclos de la

existencia, lo que le incumbe a los seres humanos individualmente considerados, es entre otras cosas:

_ Aprender aprovechar los ciclos individuales positivos que subjetivamente les corresponden; sin embargo, la gran mayoría de seres humanos que estén transitando por esta clase de ciclos, aunque los consideren como "rachas de buena suerte" no los aprovechan para las finalidades u objetivos del alma sino que los utilizan para la mundana y fugaz satisfacción de los deseos, apetencias y proclividades materialistas de la personalidad física. Es aquí donde el conocimiento de sí adquiere tanta importancia y relevancia porque es en virtud del mismo que se va adquiriendo conciencia del genuino sentido de la vida humana en el plano físico con relación a las metas del alma. Esta es una de las razones fundamentales de que el autodenominado "Mensajero" se haya ocupado tantas veces en sus libros de la importancia del conocimiento de sí.

_ Aprender a considerar los ciclos individuales negativos como etapas o períodos en los que el karma gravoso está actuando como "áspera lija" pero necesaria para "pulimentar el alma" y con ello ir liberándola de sus débitos del pasado y gracias a lo anterior favorecer el avance y progreso del alma. También acontece que los acontecimientos o eventos de los ciclos negativos, en realidad constituyen pruebas y retos para determinar y evaluar los reales avances del alma; es decir, que son exámenes y no consecuencias de débitos kármicos.

Estos ciclos no son permanentes "ni eternos" sino transitorios, temporales; aunque dada su índole, los ciclos positivos suelen considerarse por los seres humanos como "breves o cortos", y en cambio, los ciclos negativos a los individuos afectados por ellos les parecen "interminables o de muy largo curso". En los casos en los que los ciclos negativos son "crónicos" en la existencia de los individuos es porque kármicamente sus almas están "demasiado endeudadas".

Como corolario de estos señalamientos; por una parte, no os envanezcáis cuando estéis pasando por ciclos positivos sino disponeos a aprovecharlos de la mejor manear posible no solamente para la personalidad física sino también para los fines del alma; y por otra parte, cuando ciclos negativos entren a operar en vuestras vidas, en lugar de incurrir en condiciones de depresión o de dejaros llevar por estados de rebeldía ante sus efectos, tratad de atemperarlos con resiliencia, reciedumbre, fe y sentido de esperanza, que son muy valiosos recursos que en no pocas ocasiones remiten en buena medida sus perniciosos efectos, y en ciertos casos, confluyen en resultados "milagrosos", al alinearse las actitudes de los individuos del caso con las positivas energías siempre existentes en El Plan de Dios".

Agosto 16 de 2023.

LA DEVASTACION ECOLOGICA DEL MUNDO ESTA EN NIVELES MUY CRITICOS

"Se hace un urgente llamado al género humano. Más concreta y específicamente, "al remanente" de la humanidad que de alguna manera presiente o intuye que la morada planetaria continuará siendo "su bendita nave espacial" en la que proseguirá su viaje evolutivo.

El incremento del calentamiento global con el consecuente aumento de la temperatura de océanos y mares, constituye un inminente riesgo de la inundación de muchas zonas costeras del mundo.

La llamada "agua dulce" y libre de contaminantes está escaseando en las diversas latitudes del globo terráqueo. Ya muy pronto en varias regiones de Oriente y Asia dicha escasez será una indudable y triste realidad.

Los bosques y vegetación de la morada planetaria se han reducido a tal grado que que no tomarse las medidas para contrarrestar tanta depredación ecológica, en unas pocas décadas más habrá tal merma en la producción agrícola, ganadera, de vegetales y frutos, que el hambre endémica en innumerables regiones del planeta alcanzará niveles tales que se reflejarán en mayúsculas tazas de mortalidad.

Los problemas y dificultades más acuciantes relacionados con la supervivencia de millones de seres humanos que literalmente sufren hambre en el mundo, exigen una atención inaplazable no solamente por parte de los gobernantes sino también por las colectividades sociales, mediante la concientización de esta problemática.

El creciente fenómeno de la inmigración de miles y miles de seres humanos hacia naciones de Europa y del Continente Americano, irá en exponencial aumento.

Es inconcebible que ante este panorama "un Señor de la guerra", persista en sus torvos imperialistas afanes de continuar la guerra de latrocinio territorial que se inició en el año 2014 y se reavivó en el pasado año 2022. De no haber encontrado este moderno Atila la oposición de otras naciones, el país invadido ya hubiese perdido su soberanía. Al respecto, cabe decir que el libre albedrío tiene sus límites sobre todo cuando se utiliza para sembrar muerte, destrucción sin razón verdaderamente válida alguna.

Aunque legiones y legiones de seres humanos no reaccionen ante este conflicto bélico que está afectando y perturbando la economía mundial, el aludido remanente no puede quedarse pasivo e impávido ante las crisis en lo ecológico y el belicismo que amenaza muy seriamente la estabilidad del mundo. Al respecto, aproximadamente dos terceras partes de los integrantes del género humano dejarán de asolar de muchas maneras a

Urantia en las décadas que restan para llegar al año 2050, lo cual aligerará enormemente la contaminación psíquica del planeta. Por otra parte, las nuevas camadas de serviciales almas acuarianas que desde hace ya hace al menos tres décadas, se encuentran distribuidas en las diversas latitudes del globo, actuando en discreto pero efectivo dinamismo mediante sus correspondientes personalidades físicas femeninas y masculinas, ya pronto, por la índole de sus ideas, principios, convicciones y por la calidad de sus sentimientos y acciones, no serán difíciles de identificar y reconocer entre el tumulto de los falsos profetas y charlatanes que irán proliferando. El ya muy próximo año 2025, entre otros eventos importantes, pondrá de manifiesto la actuación de estas camadas de almas servidoras.

_ El libre albedrío que se usa para el mal, para la negatividad, para la criminalidad y la guerra, pero también se utiliza para todo lo contrario a lo anterior.

_ En estos definitorios tiempos la impronta que un tercio de la humanidad lleva en su corazón de formar parte del remanente en alusión, es la que impulsará a sus integrantes a conformar el conglomerado mental, emocional y volitivo que cualitativamente haga la diferencia para la empeñosa reversión de la devastación ecológica por la que atraviesa el mundo.

_ Ya no hay más tiempo para que os pongáis a pensar en si os sumáis o (no) a la urgente cruzada de actuar en la reconstrucción de la deteriorada morada planetaria. Actuad con valor y reciedumbre en lugar de ser anfitriones de la indiferencia. No esperéis hasta que los múltiples efectos de la devastación ecológica os alcancen directamente en vuestras vidas. La adición o suma de lo que cada personalidad física piense, sienta y haga en su subjetividad en favor de la aludida reversión ecológica, es de lo más importante para contrarrestar los críticos niveles que se han alcanzado de depredación.

_ Pensad positivamente, experimentad buenos sentimientos y que vuestra voluntad esté al servicio de lo anterior. El poder multiplicado de lo anterior por su calidad y no su cantidad, es lo que verdaderamente importa como contrapeso a lo que agobia a la morada planetaria.

_ Honrad vuestra estirpe de seres racionales con la capacidad de unificar mente y corazón para actuar con buena voluntad.

¡La alarma está sonando para que despertéis a las auténticas realidades de la vida"!

Sin estridencias apocalípticas ni a título de arenga religiosa, ojalá que toméis en cuenta esta apremiante convocatoria concerniente a lo que en la actualidad está aconteciendo "a ojos vistas" en el mundo.

Agosto 18 de 2023.

LA PERSONALIDAD FISICA ES ALTAMENTE INDICIARIA DEL STATUS PSICO-MENTAL Y VOLITIVO DEL ALMA

El carácter de la personalidad física deviene en su índole del alma.

Aunque las circunstancias externas del medio ambiente en el que viva la personalidad física influyan en el carácter de dicha personalidad física, lo que prepondera primordialmente es el interno status psico-mental volitivo del alma. Además, las condiciones medio ambientales externas no son casuales ni azarosas, sino que sobre todo, obedecen a las correspondientes pautas kármicas del pasado. Así que imputar, achacar o culpar a dichas condiciones medio ambientales los problemas, dificultades e infortunios sufridos por la personalidad física, es algo que a la luz de las vidas pasadas y de la ley de causa y efecto o del karma, resulta miope, parcial y carente de realismo.

Las personalidades físicas que son decisivamente proclives al mal, esto se debe no a condiciones o aspectos sociológicamente externos sino a que los gérmenes de la maldad y de la negatividad vienen ya insertos en sus personalidades físicas, procedentes de sus almas. Lo contrario u opuesto de lo anterior cabe decirse de las actitudes y comportamiento de las personalidades físicas que en la existencia en la densidad tridimensional expresan o manifiestan aptitudes, capacidades, inclinaciones, talentos y hasta virtudes dimanantes de sus almas.

Por lo general, el programa fundamental de las almas en su focalización en el plano físico por conducto de sus correspondientes personalidades físicas, es en dos vías: por una parte, avanzar progresivamente en los aspectos positivos; y por otra parte, reducir, disminuir, controlar y superar los aspectos negativos. Desde luego que en el evolutivo estado actual de la humanidad, en la mayoría de los casos la prioridad del quehacer en la densidad tridimensional se hace consistir en atender y ocuparse de los defectos, falencias y vicios de alma, por obvias razones ya que de lo contrario los aspectos positivos no encontrarían condiciones favorables para fructificar.

_ Antes de ser veraz, debe superarse la mendacidad.

_ Antes de actuar con mesura, prudencia y cordura, debe combatirse la irascibilidad, la violencia, la rudeza y la brusquedad.

_ Antes de que sea posible actuar con auténtico altruismo, generosidad y capacidad de dar sin esperar una mercantilista compensación, debe dejarse de proceder en relación con los demás de manera calculista, egoísta y ventajosa.

Los anteriores son meros ejemplos de lo que debe hacerse con el extenso catálogo de cualidades, talentos y virtudes en relación con sus correspondientes polaridades contraria u opuestas; en la inteligencia de que muchas de unas y otras requieren para su correspondiente floración y rebasamiento y superación, de muchas reencarnaciones; sin embargo, lo realmente importante es que en el transcurso del largo viaje evolutivo, gradual y paulatinamente el alma vaya logrando avances, progresos y crecimiento en sus respectivos programas existenciales en el plano físico. En relación con lo anterior, dependiendo de la diligencia o por el contrario, de la negligencia de las almas; por una parte, hay casos de admirables y sorprendentes avances y progresos, o de retrasos en los que se consumen diversas reencarnaciones en estancadas condiciones de desidia y persistencia en lo malo y negativo. En relación con lo anterior, el asunto o cuestión reside, no en que las buenas oportunidades y la ausencia de las mismas surjan o se presenten aleatoriamente ni tampoco que la llamada buena casualmente favorezca a unos seres humanos y que la mala suerte perjudique a otros, sino que simple y sencillamente, se trata del libre albedrío de las almas. Mientras lo anterior no sea profundamente entendido y comprendido por los educadores, terapeutas, psicólogos, psiquiatras y gente relacionada con el comportamiento humano, seguirán formulándose infinidad de hipótesis, escuelas de pensamiento, teorías doctrinarias y especulaciones filosóficas, plagadas y atestadas de especulaciones sesgadas, que impedirán el penetrar con claridad y propiedad reflexivas en los ámbitos de la subjetividad de la personalidad física.

Los investigadores del comportamiento humano no deben perder de vista que son innumerables los casos en los que la simulación, la hipocresía, la llamada "doble moral", el autoengaño y los comportamientos psicopáticos que ya traen las respectivas personalidades físicas como herencia de vidas pasadas de sus almas, dificultan el percatarse psicológicamente de si lo que se advierte en las actitudes, manifestaciones y expresiones mostradas por dichas personalidades físicas, es objetivamente indiciario del status psico-mental volitivo de sus correspondientes almas o si se trata de imposturas, fingimientos, apariencias y simulaciones. La manera más sensata de comprobar lo anterior cabe sintetizarla en el conocido proverbio o adagio que preconiza: "la calidad del árbol se conoce (tarde o temprano) por la índole de sus frutos".

_ La veracidad auténtica prevalecerá sobre la impostura y pasará la prueba del transcurso del tiempo.

_ La serenidad, la sensatez y la prudencia, prevalecerá sobre sus opuestos también a pesar del decurso del tiempo.

_ El altruismo, la generosidad, el dar virtuosamente, tampoco perderán sus

medulares características debido a la marcha del Padre Cronos.

Lo bueno, lo positivo per se, perdurarán, no serán carcomidos por el avance del tiempo; en cambio, lo malo y negativo llevan en sí mismos el germen de su caducidad, de su destrucción aunque en la brevedad de una o varias reencarnaciones se tenga la mundana impresión de que parezcan no tener fin.

Agosto 19 de 2023.

LA BENDITA PROMESA DEL ALMA FORMULADA AL INSTRUCTOR MUNDIAL: EL MAESTRO JESUS

En esta inolvidable fecha para la personalidad física, 21 de octavo mes del año 2023, el vehículo en el plano físico ha recibido la información procedente de los Planos de Luz, referente a la promesa del alma formulada ya hace un tiempo, de seguir los luminosos destellos del Instructor Mundial que es El Maestro Jesús.

"Dada la inmensa distancia evolutiva entre el alma y El Maestro Jesús, el puente conectivo entre ambos es El Maestro Vicente de Paúl, denominado en el mundo como El Apóstol de La Caridad, quien viene tutelando al alma pupila desde que en tiempo pasado se estableció la vinculación "Maestro-discípulo". Desde entonces el alma ha venido ocupándose mediante sus correspondientes personalidades físicas mundanas, en disminuir sus defectos, yerros y máculas, y en su lugar, acrecentar sus capacidades, destrezas y talentos, reflejadas ahora en su actual personalidad física; entre otras, en la inofensividad, buen uso del Don del Habla, amor al Valor Sabiduría, respeto a la propiedad ajena, no envidiar los logros o éxitos de los demás y tomar conciencia de la fugacidad, transitoriedad y futilidad de la abundancia de bienes patrimoniales sin haber desarrollado internamente la capacidad o disposición de la altruista compartición.

Por otro lado, el alma se ha venido ocupando de aquellos aspectos que sabe y conoce en sus internas cavilaciones que requieren persistente atención y trabajo para su superación. Vencer el elusivo fantasma del difuso temor y en su lugar fomentar la cualidad de la reciedumbre ante el culmen de los problemas y dificultades, es uno de los retos en los que ha venido cosechando buenos frutos. Asimismo, ir dejando atrás la sexualidad humana en sus más deplorables concepciones mundanas, ha sido igualmente una tarea en la que el alma ha obtenido positivas calificaciones. Lo anterior no ha sido algo fácil ni de cómoda y lineal trayectoria pero cada peldaño conquistado hacia arriba ha sido firme, no en base al temor a Dios, a un aflictivo sentido de culpa o temor religioso sino en la cada vez más anchurosa comprensividad de las naturales recompensas que brinda La Etica Espiritual para la paz y dicha del alma.

En los resbaladizos ámbitos de la sexualidad mundana, en otras y la presente encarnación, las tentadoras ocasiones de desviarse el alma de los rumbos propuestos no han faltado pero sin consecuencias perniciosas. En este sentido, cabe decir que el alma ha vencido a "sus demonios internos" y gracias a ello la denominada sexualidad tántrica le ha venido abriendo sus puertas. Prueba de lo anterior en los tiempos que corren ha sido la realización de su anhelado proyecto para la presente encarnación en la que en entusiasta colaboración con su presente personalidad física, se ha manifestado en el plano físico la plasmación de 12 libros que orbitan alrededor del esclarecimiento y crecimiento del alma.

El alma sabe que cada paso importante hacia el progreso evolutivo incrementa la dicha por lo realizado, pero también acrecienta la responsabilidad espiritual bajo el principio esotérico de que "entre más alto se sube, las caídas que en su caso se sufran, son más profundas ante La Etica Espiritual". En el presente caso la promesa formulada al Maestro Jesús no fue resultado de un arrebato místico sino la natural y espontánea secuencia de la expansión de conciencia que le ha traído consigo su añeja atracción mental emocional y volitiva al Valor Sabiduría. Como la cimentación persistentemente elaborada por el alma ha sido en roca firme y no en arenas movedizas, su crecimiento y avance progresivo no está amenazado por lo que podría mundanamente expresado cabe denominar como "fallas, grietas o fisuras estructurales".

La personalidad física ha recibido la información que se contiene en este séptimo Mensaje "atípico" como ella lo cataloga, con gran alborozo de su parte. Al respecto, ya de alguna manera dicha personalidad presentía algo de lo anterior por las internas resonancias del alma respecto de su gran devoción hacia el Maestro Jesús. La satisfacción experimentada por la personalidad física al colaborar de manera entusiasta con el alma en el programa de la elaboración en la densidad tridimensional de los libros en comento, ha sido motivo de gran dicha de su parte; satisfacción que se ha visto enormemente acrecentada por la expresa "revelación" de la bendita promesa del alma formulada al Maestro Jesús desde vidas pretéritas.

_ A la personalidad física, por resonancias del alma, no le atrajo la fama y la notoriedad mundanas.

_ La personalidad física ahora entiende y comprende a cabalidad, la desmedida importancia concedida a la abundancia de riquezas y bienes patrimoniales.

_ La personalidad física ahora en sus años postreros está en condiciones de percatarse con agudeza y perspicacia psicológicas del falso glamour que se oculta detrás la existencia que llevan innumerables seres humanos poseedores de abundantes bienes materiales, rodeados de lujos extravagantes y también de mujeres externamente bellas pero de

cuestionables valores internos.

Todo lo anteriormente referido está condenado a desaparecer del ámbito subjetivo de las correspondientes personalidades físicas cuando su existencia en el plano físico llegue a su fin.

Los auténticos bienes y tesoros del alma no son transitorios ni efímeros.

La bendita promesa del alma al Maestro Jesús está pletórica de dichas futuras.

Nada de lo mundano por cautivador que aparezca tiene el poder de opacar la alegría de la personalidad física relacionada con la bendita promesa formulada al Maestro Jesús por el alma".

Agosto 21 de 2023.

CÓMO RESPONDEN LOS PODERES DE LA LUZ A LAS PETICIONES QUE SE LES FORMULAN

La oración es desde luego un valioso recurso de que se valen los creyentes para impetrar la ayuda de Las Potestades Superiores

Las súplicas dirigidas a los Poderes de La Luz no deben ser meras invocaciones mentales, sino sobre todo, ruegos devocionales dimanantes de los sinceros y profundos sentimientos del corazón.

Los rezos repetidos de manera mecánica, aunque estén formulados con lirismo literario y con bellas expresiones idiomáticas, ello no les confiere una intrínseca eficacia devocional para energéticamente remontarse a las Alturas.

Las súplicas, rezos u oraciones, no importa su denominación, real y verdaderamente dignas de tales designaciones, son efusiones o emanaciones imbuidas de genuinos sentimientos emanados del corazón que a la visión etérica o clarividente se manifiestan como vórtices energéticos, de naturaleza astro-mental cuyo cromatismo o cromáticas tonalidades no dependen de la manera en que se conciben y se expresan mentalmente sino del fervor devocional que surge de manera natural y espontánea de los sentimientos del corazón. Humildad que no sumisa o pasiva sumisión y honesto reconocimiento de las falencias humanas, acompañados del sincero propósito de no seguir incurriendo sin cambio alguno en los yerros, errores, equivocaciones, torpezas e imprudencias que de manera genérica quedan incluidos en los llamados "pecados"; son elementos, aspectos o factores que deben estar presentes en las preces dirigidas a los Poderes de La Luz.

Las respuestas de lo Alto a las oraciones así formuladas, están sujetas a La Justicia Divina que se rige por la ley de causa y efecto o ley del karma que dispone que cada alma recibe lo bueno o lo malo a que se hace acreedora o deudora, según sus obras. Expresado lo anterior en otras otras palabras, cabe decir que cada quien merece lo que le corresponde en justa conformidad y congruencia con su manera de ser y actuar. Quien siembra buena semilla recoge buenos frutos, quien siembra cardos y espinas cosecha ortigas y mala hierba. Hasta que no se vaya produciendo un real e íntima transformación en lo interno, no se irá alcanzando mediante la oración sincera y continuada, un nivel o punto crítico mediante el cual se vayan operando cambios y transformaciones en lo íntimo del alma, que comiencen a traducirse externamente en variaciones correctivas o rectificativas. No basta entonces con formular oraciones para esperar automáticamente respuestas inmediatas sino que se debe tener fe, paciencia, optimismo y sentido de esperanza y no caer en desánimo, desaliento y mucho menos en rebeldía; bajo la humilde y prudente consideración de que "los tiempos de Dios y su Justicia" no son lo creen, consideran o imaginan los hombres en su mundana condición tan cegada por las apariencias externas.

En mi caso personal, he dirigido mis oraciones al Maestro Jesús en los momentos y situaciones más críticos de mi existencia y la manera o forma en la que he recibido su respuesta al respecto, como lo he dejado manifestado en las partes conducentes de mis libros, no he dudado de denominarlos "milagros" aunque no de la manera en que comúnmente se entienden o conciben los milagros.

Cuando la médula o esencia de lo que se pide o solicita a Los Poderes de La Luz, desde la perspectiva de la personalidad física no parece tener respuesta positiva, debe tenerse en cuenta al respecto que los mecanismos de la ley del karma abarcan periodos de tiempo larguísimos, prácticamente contempóraneos con la individualización del del alma y con el advenimiento del libre alberdío. El alma tiene que ir adquiriendo evolutivamente la capacidad y lucidez para ir recordando sus innumerables vidas pasadas. De hecho es solamente cuando se alcanza el grado de Adepto o Maestro de Compasión y Sabiduría en la quinta iniciación, que la mónada o esencia espiritual tiene consciente acceso a todas y cada una de las reencarnacines de su alma, y por lo tanto, igualmente al buen o mal karma que ella vino generando en su larguísimo trayecto evolutivo. Y si lo anterior acontece con el alma, imaginad lo que sucede con sus numerorísimas personalidades físicas que como ya se aludió en La Cuarta Serie del primer libro titulado "Mensajes para el Crecimiento del Alma", en el Mensaje 17, El yo inferior es un fragmento de otro framento que es el

alma. El surgimiento del antakarana o puente conciencia entre el alma y el yo inferior mucho favorece el acceso a otras vidas.

Bajo esta tesitura fundamental es como deben considerarse o contemplarse los casos en los que aparentemente las peticiones que se formulan a Las Potestades Superiores no tienen ninguna respuesta favorable. Así es como funciona El Plan de Dios.

Agosto 29 de 2023.

SUEÑO CURIOSO, INTERESANTE Y EXTRAÑO

En la madrugada del día de hoy 30 de agosto de 2023, aproximadamente a las 3:30 A.M., tuve un sueño que inmediatamente al despertarme califiqué como curioso, interesante y extraño.

Desde luego que la mayor parte de los sueños que se tienen y que se recuerdan de alguna manera, generalmente son considerados por los soñantes o por quienes se les comentan y comparten, como estrafalarios, extravagantes, burdos, grotescos y completamente excéntricos. Y efectivamente se les adjudican estos adjetivos calificativos y otros similares porque sencillamente desafían toda lógica y por ello se dice que la inmensa mayoría de ellos "no tienen ni pies ni cabeza" y que no tiene caso tratar de desentrañar lo que pudiesen significar. Estoy de acuerdo en ello; sin embargo, una porción, por cierto pequeña, de los sueños que se experimentan, y que son considerados como "sueños lúcidos", como precognitivos de posibles eventos futuros, o en su caso, de índole de recordaciones de vidas pasadas; no encajan o encuadran en la clase o tipo de sueños mencionados al inicio de este párrafo. Ahora bien, el sueño que en esta oportunidad paso a reseñar tal y como lo recordé instantes después de despertar del mismo, me resisto a tipificarlo como un indudable sueño lúcido o como una definida rememoración de vidas anteriores y tengo la sensación de que más bien se trata de un sueño de alguna manera precognitivo o anticipatorio de algún evento futuro. Por ahora, sin asegurar lo anterior he optado que lo más sensato es considerarlo como curioso, interesante y extraño. Quizás un poco más adelante si cuento con nuevos elementos considerativos me sea posible ubicarlo o definirlo de mejor manera.

En esencia, el sueño en cuestión fue el siguiente:

"De pronto, siendo de noche me encontré caminando a buen paso aunque más bien de prisa, en una zona de la Ciudad de México por debajo de un largo puente vial, cuando unos tres o cuatro metros delante de mí me percaté que una joven mujer iba caminando con cierta celeridad o prisa.

Ella, aunque solamente la veía de espaldas, le calculé una edad aproximada entre los 19 y 21 años, de estatura mediana, aproximadamente 1.55 metros de estatura, complexión mediana o regular, poseedora de una relativamente corta cabellera de color castaño claro que le llegaba a la mitad del cuello. Llevaba un vestido blanquecino aunque más bien de un pálido color amarillo tenue, mismo que le llegaba a unos diez centímetros por debajo de sus rodillas. Lo que particularmente me llamó la atención de sus piernas que eran de una tonalidad morena clara, fue que no eran delgadas pero tampoco gruesas sino de una contextura media aunque con cierta tendencia a lo que consideré como "piernas atléticas" muy bien torneadas pero no musculosas. Por otra parte, me di cuenta de que iba descalza; es decir, con los pies desnudos pero bien cuidados y bonitos estéticamente. Al acercarme a ella, lo primero que le pregunté si no le molestaba el frío de la madrugada al estar caminando sin calzado alguno, a lo que me contestó que no porque ella estaba acostumbrada a caminar así. Por mi parte, le comenté que yo no podría caminar en la calle y menos de noche sin llevar zapatos o tenis. La siguiente pregunta que le hice fue que cuál era su nombre y me respondió que se llamaba María. A estas alturas del sueño yo sabía que me dirigía al encuentro con una persona del sexo masculino quien ya debía estar esperándome en la mencionada zona debajo del puente vial muy largo, a quien en caso de que mencionase mi nombre Juan Ramírez, debía entregarle un sobre tamaño oficio que protegido por papel plastificado llevaba en la parte delantera de mi pecho protegido por mi camisa. Metros más adelante efectivamente me encontré con "un personaje" alto, delgado, a quien le calculé unos 65 o 70 años de edad, de rostro alargado con cabellera ya blanquecina que le llegaba hasta los hombros y cuyos rasgos faciales me dieron la profunda impresión de que me indicaban o revelaban que contaba ya con una muy vasta experiencia producto o resultado de innumerables vidas pasadas. Voceó mi nombre y yo reaccioné con una exultante alegría y júbilo al mismo tiempo que sacando el aludido sobre de entre mis ropas se lo entregaba. En esos momentos miré hacia atrás y unos cinco o seis metros se encontraba mi único hijo quien tenía entre sus manos una gabardina de franela café para protegerme de la temperatura de la noche; sin embargo, no hice ningún intento porque me la entregase pero en cambio una infinita nostalgia de separarme de mi primogénito invadió todo mi ser ya que durante más de 23 años venía conviviendo conmigo disfrutando los buenos y malos momentos de nuestra amigable convivencia padre-hijo. Al escuchar mi nombre por parte del misterioso personaje, internamente supe que había sido seleccionado para una importante labor o tarea a llevar a cabo o realizar en un futuro próximo (aunque no necesariamente en la presente existencia). La joven seguía a mi lado y al preguntarle que hacía allí en presencia de ese personaje, me dijo que ella también era una de las seleccionadas".

En este peculiar sueño yo no me veía ni siendo un jovenzuelo pero tampoco teniendo mi actual edad terrenal sino alguien con la madurez y experiencia que dan el paso de los años y sin tener ninguna secuela producto del accidente cerebral-vascular o ictus que sufrí en el año 2000. Comento lo anterior porque en realidad no llegue a estimar o considerar que entre María y yo pudiese establecerse una relación o vinculación afectiva conyugal o de pareja. Entre su juvenil edad (19 a 21 años aproximadamente) y la mía que no era la de un joven pero tampoco de un adulto de la tercera edad, me parecía que no se daban las condiciones propicias para una relación sentimental. En realidad, lo anterior no me afectaba porque no entraba en mis expectativas pero en cambio me sentía "muy unido a María" con motivo de ser copartícipes de algo que en común llevaríamos a cabo en el porvenir. ¿De qué se trataría esa labor común?, ¿en que participaríamos ambos en estrecha cooperación?, ¿por qué me sentí muy atraído hacia ella aunque no como posible pareja o cónyuge?, ¿debido a qué razón o motivo sus piernas ejercían en mí una extraña fascinación pero que no era de índole erótica o de sensualismo de hombre a mujer? Todo lo anterior constituyen otras tantas incógnitas que aún perduran en las diurnas horas de esta misma fecha, aunque al respecto estimo que algunas de estas incógnitas irán develándose en su tiempo y oportunidad. Me parece que en esta ocasión, la presencia de María en mi sueño no se trató de una arquetípica representación como en otros definidos sueños lúcidos que he experimentado. Quizás se trate de una añeja alma amiga a quien conozco desde tiempos pretéritos y que hayamos sido convocados para la conjunta realización de alguna misión en un futuro próximo, respecto de la cual tomando en cuenta que ya estoy en el otoño de mi actual existencia física, tal misión, labor o tarea se proyecte o programe para mi próxima reencarnación en La Madre Tierra. Antes de finalizar la reseña de este sueño solamente deseo agregar que es posible que "María" de esta vivencia onírica pudiera ser "Marcia" a quien he hecho alusión en la parte conducente del primero de los 12 libros de mi terrenal autoría.

Tengo la intuición de que después de haber concluido en colaboración con el alma su programa de plasmar en letra digital la amplia temática concerniente al esclarecimiento y crecimiento del alma, irán surgiendo en su tiempo y oportunidad en lo que me resta de mi actual existencia en la densidad tridimensional, nuevas e inesperadas sorpresas de índole grata y dichosa para mi personalidad física, que tantos problemas, dificultades y vicisitudes ha venido afrontando en esta reencarnación. Algunas de ellas estaré en condiciones de compartirlas con mis potenciales lectores, aunque otras de ellas tendrán que quedar en la estricta reserva de mi subjetividad.

Agosto 30 de 2023.

LA ANGUSTIOSA SOLEDAD ES UNA CRECIENTE EPIDEMIA EMOTIVA

Desde hace años los investigadores y estudiosos de la conducta y comportamiento humano vienen alertando acerca de que paradójicamente en el actual mundo tan conectado y globalizado, está aconteciendo de manera creciente un hecho innegable: innumerables seres humanos experimentan una abrumadora sensación de soledad, que no es lo mismo que el aislamiento o confinamiento físico por diversos motivos incluyendo el encarcelamiento forzado.

Las llamadas redes sociales y el auge exponencial de los teléfonos celulares o móviles con sus ágiles sistemas de comunicación mediante mensajes de voz, video y mensajes escritos, en una primera instancia o apreciación superficial parecen contradecir lo antes afirmado. No es difícil percatarse de que la gran mayoría de los poseedores de teléfonos celulares los utilizan de manera constante y permanente para múltiples finalidades tales como operaciones comerciales, transacciones bancarias y sobre todo para estar en contacto con otros seres humanos. Lo anterior a tal grado que estos artilugios tecnológicos se han vuelto para quienes lo usan, muy necesarios, indispensables, ineludibles, inevitables, existencialmente vitales. No es raro ver en grupos de amigos o conocidos y también dentro de los núcleos familiares, a los integrantes o componentes de unos y otros, manipulando sus propios celulares, sin que prescindan de su uso y dediquen una preferente atención a la comunicación verbal. De lo que parece que no quieren darse cuenta quienes “ya no pueden psicológicamente” dejar de utilizar tanto sus teléfonos celulares, es que con ello no hacen sino abrir más la grieta o brecha que les va conduciendo inadvertidamente al aislamiento psicológico, a la soledad, al deterioro de la verdadera intercomunicación y contacto mental y emocional con los demás.

La inquietante sensación de soledad encuentra en la depresión y en los estados de ansiedad, nocivos aliados que mucho incrementan a aquella, y asimismo, el volcarse de manera tan desmedida en las redes sociales y en las insubstanciales chácharas por medio de mensajes escritos a través de los celulares, lejos de remediarla, por el contrario, la acrecientan, la expanden, la extienden.

_ Para reencontrarse a sí mismo sin alteraciones o distorsiones ajenas, es necesario no considerar a la soledad únicamente en el aspecto negativo sino también concebirla como una oportunidad para el

conocimiento de sí y el contacto con la propia y profunda intimidad.

_ Para encontrar el aspecto creativo de la soledad es menester no prejuiciarla como algo indeseable, intolerable y de índole fundamentalmente opresiva.

_ Para estar en condiciones viables de poder apreciar y valorar a la soledad no como una enemiga sino como una valiosa acompañante o compañera, es preciso hacer el esfuerzo de despojarse de condicionamientos, inducciones pegajosas y miopes creencias e ideas de otros seres humanos, quienes en lugar de discernir, imitan y que en vez de procurar utilizar la serenidad como asesora de la emotividad, la descartan y se suman irreflexivamente a la manera en que reacciona el común de la gente en relación con el afrontar sin ideas preconcebidas a la soledad como "única compañera" y beneficiosa colaboradora y amiga en determinadas circunstancias o momentos para la introspección e interiorización.

El sociológico instinto social no tiene por qué que verse trastocado o perturbado por la aparición de la soledad en ciertas circunstancias de la existencia. Lejos de considerarse precipitadamente como "una maldición", debe procederse a evaluarla o apreciarla como una posible oportunidad para entrar en un muy valioso autoconocimiento de uno mismo; asimismo, como un interno llamado del alma para no prestar atención únicamente "al ruido mental –emocional" proveniente del exterior, sino además y sobre todo, servirse o auxiliarse de la soledad para la captación de las álmicas resonancias mediante las cuales la llamada "voz de la conciencia" quiere manifestarse en la personalidad física.

_ El conocimiento de sí requiere de la soledad bien entendida para ir aflorando.

_ La soledad creativa solamente puede surgir de una concepción no negativamente prejuiciada como tan recurrentemente se comúnmente se le moteja a la soledad y al aislamiento, como algo fuera de lo natural o impropio de la sociabilidad humana.

_ El crecimiento interno, el progreso del alma, su avance evolutivo, mucho tiene que ver con el autoanálisis que ella vaya haciendo acrecentadamente en el viaje evolutivo teniendo como coadyuvante a la soledad creativa.

La diminuta semilla de lo que más adelante será el futuro roble, que inicia su proceso germinativo en la obscuridad de la tierra, requiere del "aislamiento y soledad" para su progresivo crecimiento.

Lo expresado en estas líneas no es teorético, axiomático ni mucho es

una aseveración afirmación dogmática sino que en mi caso simple y sencillamente es el resultado o producto de mis propias y personalísimas experiencias y vivencias existenciales.

Mis momentos alegres y dichosos han sido no solamente aquellos en los que la real cercanía afectiva con otros seres humanos han coloreado mi vida sino también aquellos momentos, tiempos o períodos en los que la soledad creativa he permitido que fielmente me compañe, la que ha sido tan cálida como aquella que en momentos de estrecha e intensa interacción humana ha alcanzado niveles de gran efusividad.

En mis actuales condiciones existenciales disfruto mucho mi soledad, no como evasión psicológica de la compleja y problemática realidad exterior,sino como el subjetivo ámbito en el que la personalidad física en resonancia con el alma, no permiten intrusiones mentales ni emocionales perniciosas.

Septiembre 1 de 2023.

LA VOLUNTAD, MOTOR DEL SER EN EL CREATIVO HACER EN LA VIDA

La condición ideal del progreso evolutivo del alma sería la consistente en que de manera armónica, equilibrada y simultánea, la inteligencia, el amor y la voluntad fuesen actuando en el transcurso de las innumerables reencarnaciones; sin embargo, esto generalmente no sucede en los iniciales períodos reencarnatorios ni siquiera en los intermedios sino que la coordinación de la inteligencia, del amor y de la voluntad se comienza a dar o producir en la etapa del discipulado denominada como avanzada y culmina en el sendero iniciático cuando se alcanza la quinta iniciación que confiere la graduación del Adeptado o Maestría en Sabiduría, Compasión y Poder Creativo.

El común de las almas de los integrantes del género humano aún antes del período de probación y de aceptación como discípulos del sendero del discipulado, inicia su viaje evolutivo aprendiendo a ejercitar su emocionalidad, bajo la forma de deseos, apetencias y apegos pasionales hacia la materia en sus innumerables aristas atractivas y de seductora atención. A lo anterior le acompaña un egocentrismo que es evolutivamente explicable porque el yo y su prioritario interés es lo que naturalmente predomina. El egoísmo que sigue reiteradamente vigente y actuante en fases de adultez del género humano es lo que pugna abiertamente con el altruismo, la fraternidad y la solidaridad provenientes de un amor que no se ejerce únicamente hacía sí mismo sino que también ya comienza a desplegarse o desarrollarse hacia los

demás.

Un creciente apego a los deseos que procuran placer o gozo, promueven o incentivan a la inteligencia, misma que además advierte o reconoce que es un buen medio o recurso para rechazar, evitar o huir del dolor. Por ello es que la inteligencia se utiliza para tratar de obtener o procurarse mayor placer y menor dolor o sufrimiento en el existir. A este respecto, también es muy frecuente que la inteligencia derive o se distorsione hacia la astucia, que se caracteriza por desatenderse de aspectos morales o éticos y se ocupa principalmente del auto beneficio propio sin que importe el bienestar de los demás.

El apego a los deseos, al placer y a las pasiones, además de incitar a la inteligencia a desarrollarse para el acrecentamiento de aquellos, descubre que la voluntad es un poder que puede ejercitarse; lo cual a su vez se traduce en un poderoso motor al servicio del incremento de los deseos, placeres y pasiones. Cuando se logra o se alcanza la siguiente combinación: atracción inteligente a lo placentero motivada por una voluntad enfocada u orientada a lo anterior; entonces por los efectos, consecuencias o resultados provenientes de ello, cabe decir que la vinculación, eslabonamiento y concatenación de tal apego de los deseos y pasiones en función de una inteligencia astuta y de una fuerza de voluntad al servicio de lo anterior, se convierte, transforma o traduce en la matriz de innumerables males que milenariamente han venido afectando al género humano. La investigación, estudio y análisis al respecto de manera algo detallada, requeriría de dos o tres volúmenes o tomos conformados por numerosas páginas.

Ahora bien, desde la perspectiva esotérica, cuando los seres humanos en razón del esclarecimiento y crecimiento de sus almas, comienzan a coordinar y a equilibrar en sus sus jornadas existenciales, la inteligencia, el amor y la voluntad, es cuando por su índole de discípulos avanzados ya se están acercando mucho al sendero de la iniciación. Es a partir de este hito evolutivo que que cabe decir que la voluntad como motor del ser en el hacer en la vida, se transforma en el motor del ser **en el creativo** hacer en la vida. En lo anterior cabe sintetizar o resumir lo que generalmente se entiende como la buena voluntad y que además lleva implícita la servicialidad éticamente despojada de intereses personalistas. Ciertamente que en el mundo no es frecuente ni fácil encontrarse seres humanos con este quilate espiritual ya presente y actuante en algún grado de genuina realización; sin embargo, tampoco es algo imposible o inusitadamente extraordinario. Lo que sucede al respecto con demasiada frecuencia es que se carece de sensibilidad interna para apreciar y valorar la calidad de individualidades que ya rigen sus existencias en el plano físico en base a principios, convicciones, ideales y bases fuera de lo común y

corriente; es decir, por encima de los medios y finalidades que utilizan y persiguen la mayoría de los seres humanos todavía ignorantes o desconocedores del conocimiento de sí. Por ejemplo, para estar en propicias condiciones de valorar y apreciar una obra musical de suyo notable, magnífica y hasta eximia, es necesario ya contar con un sentido musical estético, poseer una capacidad emotiva que permita deleitarse internamente de lo escuchado musicalmente. De similar manera, solamente es dable ser realmente sensible a la buena voluntad y servicialidad desinteresada de las individualidades del caso, cuando en lo interno ya se tiene la tesitura sensitiva que permita valorar las frecuencias vibratorias de esa buena voluntad. En el transcurso de la existencia en el plano físico muchas veces no se advierten actos de buena voluntad, debido a que la dureza de corazón de la gente y al muy deficiente cultivo de la sensibilidad subjetiva, obstaculizan o impiden tomar conciencia de la valía y alcances de los actos de buena voluntad que se reciban de otras personas. El egocentrismo, el endiosamiento de yo, el tonto culto a la personalidad y el narcisista engreimiento, son altamente perturbadores para provocar arranques o arrebatos emocionales tales como: “merezco la forma en que me tratan tales o cuales personas”. “su actuación no es sino un reconocimiento a lo que verdaderamente soy”, por lo tanto, “no tengo por qué estar agradeciéndoles a cada momento la manera en que se concomporan ante mí o como me tratan”. En relación con lo anterior, la propia sabiduría interna de la vida, llega el momento en en que en sabio acatamiento a lo que cabe denominar como observancia a la esotérica economía de la ley del karma, crudamente ejemplificado en la frase “no echar margaritas a los cerdos”, interrumpe o cesa ese flujo de buena y servicial voluntad, para ser canalizado hacia otros seres humanos tan necesitados de esa servicial y buena voluntad, que a la vez la sepan aquilatarla y aprovecharla positivamente para sus correspondientes vicisitudes.

Las precedentes reflexiones sirven de marco referencial a un sueño vívido que experimenté en las primeras horas de la madrugada del día de hoy 7 de septiembre del año en curso, en el cual me fue puesto de manifiesto la gran importancia que tiene la voluntad como motor del alma en el creativo hacer en el vital viaje evolutivo. De manera inusitada desde una hora antes de la medianoche experimenté la persistente inquietud de retirarme a dormir a las 00:00 A.M. lo cual no hago con frecuencia. Sin embargo, así lo hice y tardé aproximadamente 30 minutos en quedarme profundamente dormido. Siendo las 2:30 de la madrugada súbitamente me desperté imbuido psíquicamente de lo que cabe denominar “una intensa energización”, que me hizo altamente consciente del alto valor esotérico y espiritual del atributo o facultad de La Voluntad. Desde luego que en mi actual

reencarnación física le he concedido a la voluntad su importancia al lado de la inteligencia y del amor; empero, fue a partir de las vivencias de esta experiencia onírica que más que inteligir la relevancia de la voluntad, "la sentí" en cada célula y fibra de mi personalidad física. Pareciera que el mensaje que la índole de este sueño tuvo la intención de trasmitir a la personalidad, fue el siguiente:

"Hasta ahora, muchas de las encarnaciones de tu alma han estado proyectadas al cultivo y ejercicio del Valor Inteligencia, lo que ha venido fructificando muy provechosamente en las inclinaciones literarias del ser interno; sin embargo, ya es tiempo en la trayectoria evolutiva del alma que ella se enfoque más en el ejercicio y cultivo de la volición, más propiamente en lo que cabe denominar "inteligente volición o volición inteligente". A estas alturas del periplo evolutivo ya el alma ha adquirido un notorio sentido del orden relacionado con sus proyectos y programas a desplegar en la densidad tridimensional, lo cual se manifiesta en la prudencia y sensatez con la que se conduce la personalidad física. Dada la presencia de estas actitudes cualitativas en tus incidencias existenciales, ya se hace viable que la fuerza o energía de la voluntad se incremente en el progresivo viaje del alma. Será a partir de la próxima reencarnación que por impulsos del alma, la correspondiente personalidad física experimentará un notorio acrecentamiento del poder o fuerza de la voluntad, lo cual se manifestará en la densidad tridimensional en actitudes, comportamientos, conductas y acciones en las que la volición tendrá un papel destacado. Ahora bien, en concordancia con lo anterior, la nueva personalidad física de tu alma, conservando las conquistas, logros y realizaciones relacionadas con el cultivo de la inteligencia, manifestará un mayor poder volitivo sin que haya el riesgo de que la voluntad se desboque porque la cualidad o virtud de la inofensividad ya está suficientemente madurada en el alma. Por otro lado, una más intensa energización del poder de la voluntad requiere de una organización psico-física más fuerte, más vigorosa que se exteriorizará en un cuerpo físico muy saludable y mucho más resistente a los agentes patógenos que pululan en la atmósfera del mundo. También en este aspecto, el esclarecimiento del alma es tal que tampoco habrá un serio peligro de que al contar la personalidad física con un cuerpo más fuerte y robusto, ella abuse de ello en detrimento de la utilización de "una inteligente y creativa voluntad".

Todo lo que en el plano físico tenga como buena finalidad el desarrollo y cultivo de los atributos y facultades del alma, provenientes de la esencia espiritual como dación originaria del Padre Celestial, en su tiempo y oportunidad fructifica en logros, realizaciones, conquistas y victorias reales para el viaje del alma. Paciencia, fe y sentido de esperanza son los faros orientadores que siempre estarán encendidos para las almas persistentes y optimistas. Mucho ha luchado tu alma y también mucho ha aprendido de

sus errores y por ello que Los Poderes Celestiales que siempre están atentos a las duras batallas del alma en la densidad tridimensional en pos de su esclarecimiento y crecimiento; ahora en forma de sueños lúcidos o experiencias oníricas de intensa vivencia psíquica, te anuncian en la personalidad física lo que tu alma ya sabe o conoce con cierta antelación: lo que el ser interno está programando para que en la próxima reencarnación los avances en la inteligencia inicien una fructífera colaboración con una volición acrecentada.

En cuanto a "La Entidad María" de tu anterior vivencia onírica, haces bien en que la personalidad física no se inquiete ni mucho menos se obsesione por particularizar detalles o pormenores al respecto. No es un mero símbolo o arquetipo que de alguna manera no pueda traducirse en una realidad en la densidad tridimensional. Es lo uno y lo otro y tiene "una viviente realidad" en los diversos planos internos en lo que tu interno ser sea evolutivamente capaz de tener conciencia de ellos. Lo que sí se te puede decir por ahora es que "María" no será un fugaz amor mundano más y que en la próxima jornada reencarnatoria podrá ser para ti una colaboradora sincera, leal, confiable que te animará constantemente en el desempeño del "inteligente papel de creativa voluntad" que el alma proyectare exteriorizar en el plano físico. Su interno perfil álmico diferirá notablemente de la generalidad de las mujeres del mundo tan dadas a las innumerables vanas afectaciones y lisonjas a que son tan propensas. Físicamente será portadora de una natural belleza física pero exenta de afectaciones admirativas por parte de los varones. La interpretación que corresponde a sus piernas físicamente bien torneadas y pies desnudos, es la concerniente a que andará por el plano físico sin presunciones femeninas y que generalmente prescindirá de las anti anatómicas zapatillas que usan legiones de mujeres aunque con ello arruinen su estructura ósea original. María no está encarnada por ahora lo cual no sería ningún problema para que, en su caso y oportunidad, se programara su descenso a la materia física a una edad acorde con la la nueva personalidad física de tu alma tenga cuando (nuevamente) se reencontrasen en el plano físico.

Lo que mi cerebro físico retuvo al final de esta vivencia onírica fue del orden siguiente:

"Por ahora prosigue tu existencia física con la cordura que siempre te ha caracterizado consistente en concederle tanto a tu vida material y externa como a tu vida subjetiva e interna, su propio y adecuado lugar. Sabes bien que una dimensión de tu personalidad y ser viven físicamente en un mundo material en tanto que igualmente sabes que otra dimensión de una y otra tienen vivencial acceso a otros planos dimensionales de conciencia. Ambos planos son necesarios e importantes para tu actual evolución y ninguno de los dos te ha absorbido en detrimento del otro. No dejes de disfrutar lo bueno y positivo del mundo material aunque en estos aciagos tiempos ello

no abunda. En cuanto a tus inmersiones en los planos internos, has tenido el cuidado de retornar de ellas sin que tu regreso a la conciencia ordinaria de la personalidad física se vea afectada por arrebatos de misticismo exacerbado o fascinaciones que no tienen cabida en el plano físico.

En lo tocante a lo que desde hace algún tiempo le ha venido sucediendo a tu cuerpo físico en lo fisiológico, algo de lo cual en principio es molesto; en tanto que en otros casos, ciertos síntomas han "desaparecido misteriosamente", entre ellos, algunos reflujos gástricos, el muy amargo sabor que durante años experimentaste en la boca y que repentinamente se esfumó hace aproximadamente tres años para no volver a retornar, los dolores que durante unos tres años sufriste en la parte baja de la espalda y que ahora son casi imperceptibles. Al respecto, cabe decir que la mayor parte de lo anterior es debido a las intervenciones curativas que se te hacen desde los niveles del doble etérico y del cuerpo astral. Por otra parte, la ausencia de un notorio arrugamiento general en la epidermis de todo tu organismo físico y sobre todo el buen aspecto que conservan las palmas y el dorso de tus manos, considéralos como una fructífera respuesta de la memoria de tus células a los constantes mensajes "de interna juventud" dimanantes de tu geminiana alma".

Comparto con gusto el contenido precedente porque, según estimo, contiene valiosos aspectos del poder de la voluntad dignos de reflexión y discernimiento en este mundo en el que tanta frecuencia se abusa de esta facultad, atributo o poder.

Septiembre 7 de 2023.

LA GLANDULA PINEAL Y EL CHAKRA CORONARIO

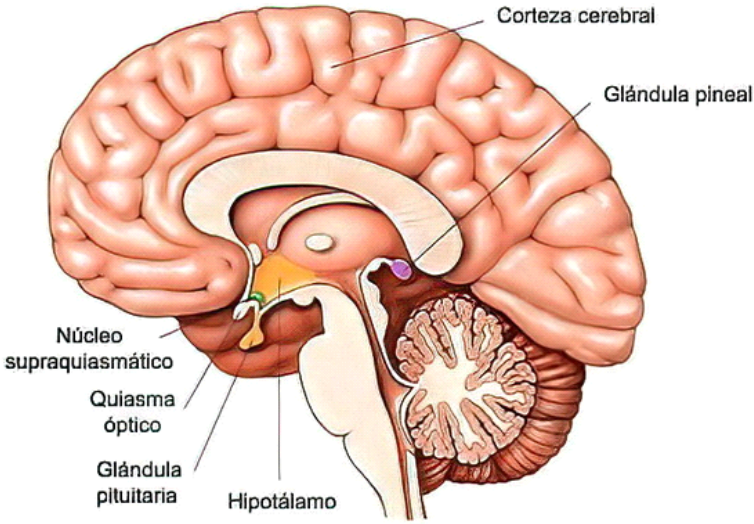

Fig. 1 Ubicación de la glándula pineal en el cerebro

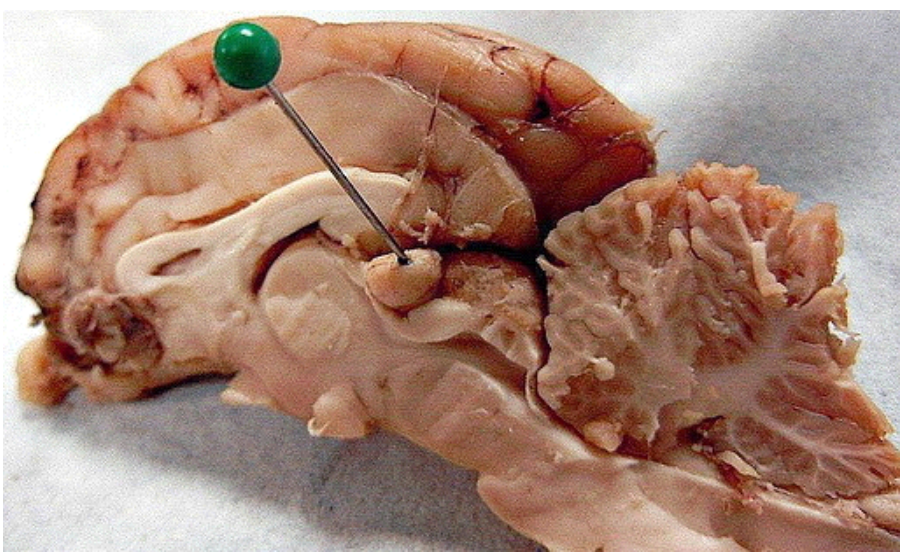

Fig. 2 Acercamiento de la glándula pineal

Ya en otro de los libros anteriores se han hecho algunas alusiones a la vinculación entre la glándula pineal o epífisis y el chakra coronario o sahasrara.

Poco se sabe por la ciencia oficial o mundana acerca de las funciones de la glándula pineal, aunque se le ha relacionado íntimamente con el

llamado ciclo circadiano del sueño y del estado de vigilia y con la producción de la hormona denominada melatotina a partir de la serotonina.

Las investigaciones a nivel esotérico han conducido a conclusiones tan interesantes como las siguientes:

_ La meditación favorece mucho el buen desarrollo de la glándula hipófisis.

_ Un adecuado funcionamiento de esta glándula retarda en apreciable medida el envejecimiento del organismo físico.

Estos dos aspectos inciden en que el chakra coronario en su índole de "puente" entre lo humano y lo divino despliegue su dinamismo energético de mejor manera. De los siete Los chakras fundamentales o principales, es precisamente el chakra coronario que en largo viaje evolutivo del alma, el que por decirlo de alguna manera, "tiene que esperar" el eficiente y adecuado funcionamiento de los otros seis chakras restantes, para su plena afloración o florecimiento. Esto es así porque la llamada "Iluminación" en su más alta conceptuación espiritual y esotérica solamente tiene lugar cuando los múltiples vórtices energéticos "del loto de los mil pétalos" como se le suele llamar al chakra coronario, se abren maravillosamente a la captación de La Luz Divina. Antes de este hito evolutivo ya deben estar presentes los sentimientos amorosos en el corazón; además, la creatividad no solamente oral o verbal sino también pragmática, deben actuar en el chakra laríngeo; y asimismo, el desarrollo de la glándula pituitaria vinculada al sexto chakra o ajna, llamado también como "el tercer ojo", debe igualmente estar en actividad. Sin generosos sentimientos, creatividad activa y el despertamiento en alguna medida de la intuición y de las facultades psíquicas superiores, la conectividad con lo divino no pasa de ser una mera expectativa, una vana esperanza, y sobre todo, una ilusa concreción o realización. Debe tenerse mucho cuidado en no confundir a los auténticos iluminados que son la excepción en la densidad tridimensional, con los fanáticos, con los que incurren en meros arrebatos místicos, y sobre todo con los ingenuos, tontos y mentirosos, que se atreven a decir que "han hablado con Dios" o que La Deidad "les habla y se comunica" (directamente) con ellos. El caótico mundo actual está saturado de falsos visionarios, de supuestos profetas que formulan vaticinios contundentes y pontificantes acerca de la marcha del mundo. La charlatanería muy asociada a medrar lucrativamente con la ignorancia y la incredulidad de la gente está a la orden del día y los pretendidos "maestros y grandes instructores" en estos revueltos tiempos irán en incremento. Lo verdaderamente lamentable al

respecto es que innumerables integrantes de la especie humana se dejan atraer más por lo grandilocuente, lo exótico, lo estrafalario y aparentemente extraordinario, en lugar de tomarse el cuidado, tiempo y la atención de reflexionar y discernir, siquiera elementalmente, todo aquello con lo que "son bombardeados" por una publicidad engañosa y altamente lucrativa con aquello que sea objeto de morbo, amarillismo y fácil rumorología.

En una glándula pineal altamente afectada en su natural desarrollo por los estados de ansiedad y angustia, por el galopante estrés que cabalga a sus anchas en el mundo de nuestros días, por dejarse arrastrar por los estados depresivos, en lugar de asumir actitudes resilientes de fe, optimismo, sentido de esperanza y autoconfianza mediante el conocimiento de sí. Estas condiciones o circunstancias tan desfavorables en nada contribuyen a que el chakra coronario tienda a su apertura energética hacia La Fuente Divina de donde todo lo que Es, procede.

Concretando tan interesante tema de la glándula pineal y del chakra coronario a algunos aspectos de mi actual condición personal, lo que con veracidad, realismo y sentido común puedo comentar, es que he tenido vislumbres intuitivos que me indican que algunos acontecimientos relacionados con la salud física de mi organismo físico y también con la salud mental y emocional de la personalidad física, están relacionados con el funcionamiento de la la glándula pineal y desde luego que no me he dejado llevar fácil por ideas o suposiciones de una pronta iluminación en sentido esotérico, porque hablar de ello en lo subjetivo son palabras mayores, y si de algo me he precavido en lo subjetivo es de no perder la cordura, el sentido de proporción de las cosas y mi ubicación como pupilo del sendero del discipulado. Expresado lo anterior en otras palabras, puedo aseverar que permanecer "centrado" en los asuntos esotéricos y aspectos espirituales, ha sido algo que he procurado no descuidar a lo largo de mi existencia. Estar abierto a lo inesperado no es lo mismo que estar ansioso de que me sucedan acontecimientos o eventos decididamente fuera de lo común con relación a mi condición humana. Procuro ser auto crítico y cuidadoso en no festinar como sencillonamente insólito o milagroso todo aquello que fuera de lo común me acontece en la vida.

Septiembre 11 de 2023.

EVOLUCIONAR REALMENTE EN EL REINO HUMANO CONSISTE EN IRSE ALINEANDO O DECANTANDO POR EL VALOR BONDAD

Con bastante frecuencia personas a mi alrededor que algo conocen de mis ideas, pensamientos, convicciones y principios, me formulan la pregunta siguiente:

¿En qué consiste, expresado en palabras sencillas y comprensibles, el progresar positivamente en la existencia mundana?

Antes de responder a esta interrogante, yo por mi parte les pido que ellas me digan a su vez, según su leal saber y entender, idea, su concepto o concepción de progresar durante su estancia en el mundo.

Las siguientes son algunas de las sus contestaciones:

_ Prepararme para tener algún trabajo, actividad o profesión que más adelante me permita obtener recursos económicos para casarme y tener hijos y de esta maneta tratar de ser feliz.

_ Llevar a cabo o realizar en la vida aquello que me gustaría hacer, desplegar o desarrollar.

_ Ser reconocido por los demás por mis hechos, adquirir prestigio, fama y notoriedad social o colectiva.

_ Llevar una existencia mundana en la que las certezas y seguridades de mi vida sean mayores o de mayor magnitud que los riesgos, penas y sufrimientos.

_ Ir adquiriendo en el transcurso de la existencia una preparación, instrucción, ilustración y cultura que expandan mis horizontes mentales y me aleje de la ignorancia tan común y generalizada que por todos lados me rodea.

_ Construir un legado en lo físico o en lo mental o artístico para que cuando me muera la gente se acuerde de mi y no quede en el olvido.

_ Tratar de aprovechar de la mejor manera posible mi lapso de existencia física que tarde o temprano será concluido por la inevitabilidad de la muerte.

Estas y otras respuestas proporcionadas, en primera instancia, parecen sensatas, prudentes, cuerdas, juiciosas y llenas de sentido común, y en principio, pareciera que no fuesen materia de objeción alguna. Sin embargo, ya en la vida cotidiana, del día a día y de la inter actividad humana y social de las colectividades o masas sociales, se advierte u observa que si las precedentes concepciones de la existencia mundana y de las finalidades de la vida (y otras muchas similares) fuesen real e intrínsecamente eficaces y conducentes para la edificación sociológica de una vida mundana, en la que la paz, la confianza y la colaboración hacia el bien común se tradujese en una convivencia en la que la

justicia, la fraternidad y en una inteligente distribución de los bienes y riquezas a obtener de la morada planetaria, sin la explotación de los más poderosos económicamente en detrimento de la fuerza laboral; entonces reinaría la paz social en los diversos estamentos integrantes de las sociedades del mundo.

Ante la lacerante realidad social que milenariamente se vive en el mundo, es evidente que hace falta algo más que esté presente y actuante en la existencia en el plano físico para que el transcurso vital en la morada planetaria sea para los integrantes de la especie humana algo más que una azarosa aventura existencial o una serie de expectativas saturadas de acontecimientos y eventos perniciosamente inesperados. Destinos dolorosamente frustrados, planes, proyectos e ideales que las denominadas "duras realidades de la vida" echan abajo o derrumban amargamente, desilusiones amorosas tan comunes en la vida cotidiana y la irrupción del flagelo de las enfermedades que se abaten sobre ricos y pobres, ignorantes y eruditos, sin importar su pertenencia étnica o racial. Las tasas cada vez más elevadas de seres humanos en depresión, que se suicidan o que son pasto de enfermedades mentales; son claros indicadores de que en el mundo hace falta algo más que las concepciones de la vida que el común de la gente tiene acerca de lo que lo que significa o implica el progresar (evolucionar) en la existencia mundana.

Pues bien, dentro de este contexto producto de mis subjetivas disquisiciones y reflexiones (que no les externo en aras de darles una respuesta sencilla, pero clara, directa y nada complicada con alusiones religiosas o filosóficas), les respondo a los interesados de la siguiente manera:

_ Aprovechar fructíferamente la vida mundana es conducirse con bondad en la existencia.

_ Progresar en la mundana aventura de la vida es irse decantando por la bondad, y por lo tanto, ir alejándose de la maldad.

_ La búsqueda de la dicha y de la felicidad como algo pleno no es algo posible y realizable en la existencia en el plano físico; sin embargo, si se vincula el personalísimo proyecto o programa de vida al Valor Bondad, cuotas de dicha, bienestar y alegría no faltarán sobre todo en momentos y vicisitudes en que más se necesitan para levantar el ánimo.

_ Si se hace del Valor Bondad algo inseparable de las intenciones, propósitos y búsquedas personalísimas, La Interna sabiduría de la Vida proporcionará los alicientes y las rutas propicias para recorren en condiciones más favorables las duras incidencias existenciales.

_ La Bondad como arquetípico valor ético espiritual es susceptible de desplegarla de mil maneras aun en la densa frecuencia vibratoria de la densidad tridimensional.

_ La Bondad es Amor así como El Amor es Bondad. Practicad La Bondad y concomitantemente actuaréis amorosamente.

_ ¿Qué es La Bondad?, La Bondad es la búsqueda de La Luz existente en la esencia espiritual de las almas.

Septiembre 11 de 2023.

CUANDO LOS MALOS SIMULAN SER BUENOS

La simulación de los malos aparentando ser buenos es mucho más común y frecuente de lo que generalmente se cree.

La lista de ejemplos de lo anterior es interminable y en las presentes líneas solamente se exponen algunos casos que no necesariamente son los más típicos.

El propósito fundamental de lo que enseguida se pasa a comentar tiene como finalidad el de prestar atención a los signos y actitudes más comunes que suelen asumir los falsarios “buenos”.

Adentrarse con profundidad psíquica, psicológica y filosófica en el tema de cómo los seres humanos infestados de maldad, anegados de negatividad e impulsados decididamente por torvas intenciones, actúan y despliegan sus actividades, es algo complejo de exponerse al público en general, mismo que con suma frecuencia imagina o tiene un retrato mental “de los malos”, muy acartonado, enriquecido además en detalles por películas en las que la maldad humana se festina para atraer a los espectadores; por libros que abordan temas de criminalidad, delincuencia, sangre, violencia y terror, también con la finalidad de promover o exacerbar el morbo y la atracción por lo obscuro, lo negro, lo emparentado con la fatalidad, lo trágico y lo sombrío.

En mi caso personal; por una parte, debido al incremento de mi sensibilidad psíquica resiento mucho en la emotividad el contacto con personas decididamente malas, negativas y de intenciones obscuras que fingen todo lo contrario a lo anterior; que simulan ser sinceras, leales, confiables pero que en realidad son voraces depredadoras de todo aquello relacionado con otros seres humanos que pueda ser objeto de sus siniestras, funestas y nefastas inclinaciones. Es oportuno puntualizar aquí que los psicópatas desde luego que entran en la categorización antes referida pero que también abunda, prolifera y

pulula una innumerable cantidad de individuos que sin ser intrínsecamente psicópatas, hacen de la maldad simulada como bondad, su modus vivendi. Por otra parte, en diversas ocasiones he experimentado vivencias oníricas en las que la encubierta maldad de los protagonistas del caso que aparecen en mis sueños, se pone de manifiesto, se exterioriza como una realidad indudable y entonces sin la protección de la densidad de la carne, esa maldad me resulta agobiante, insoportable, intolerable, ante lo cual tengo que hacer acopio de las energías positivas del cuerpo astral mediante la invocación de las fuerzas de La Luz. Al respecto aclaro que no se trata de meras "pesadillas" o de lo que generalmente suele entenderse como "tener pesadillas". Afortunadamente eventos de esta índole no son frecuentes en mis sueños pero cuando los experimento sí que me afectan aflictivamente a nivel emocional aunque en cuanto retorno a la conciencia vigílica, se esfuman o difuminan por el imperio de la voluntad.

Los mejores antídotos para que en la existencia cotidiana se evite o disminuya en buena medida la posibilidad de de caer en las garras de los malos que simulan ser buenos, son fundamentalmente los siguientes:

_ No dejarse llevar por la insana curiosidad sobre todo cuando se entra en contacto o comunicación con seres humanos que son muy propensos a decir o comentar que llevan una vida interesante y no opaca o gris como "la mayoría de la gente", según aseveran. Esta clase de individuos ante el más mínimo pretexto suelen sacar a colación toda una gama de acontecimientos y eventos que consideran, califican o denominan como fuera de lo común, inusitados, insólitos, extraordinarios, muy peculiares. En cuanto notan o advierten que despiertan la curiosidad ajena, aducen que se percatan que sus respectivos interlocutores son personas "maduras, con criterio, con mentalidad abierta", y que por lo tanto, pueden ser depositarias de la confianza que en ellas depositen y de las confidencias que se les comuniquen. Si tendida la trampa artera los interlocutores del caso, "caen", entonces inician un larvado proceso de relaciones amistosas o afectivas mediante las cuales van desplegando ante la mentalidad, imaginación y emocionalidad ajena, todo un cúmulo de narraciones episódicas y de eventos muy especiales, por ellos afirman haber vivido y experimentados. Como la curiosidad despertada sigue creciendo, entonces los simuladores (o simuladoras) de actuar con bondad pasan a la siguiente fase consistente en invitar a participar a sus interlocutores ya convertidos "en amistades de confianza", en actos, acciones, eventos o acontecimientos en los que se entra en contacto, según dicen, con fuerzas, energías y poderes que la gente común y

corriente ignora o no es capaz de entender ni comprender, pero que resultan ser muy eficaces para salir de la medianía, de la mediocridad, y en cambio, tener la oportunidad de adquirir talentos, cualidades, facultades y hasta poderes que podrán redundar en un nuevo modo de vida en los que la salud, el dinero y el amor sean más asequibles de obtener y conseguir. A partir de lo anterior, la siguiente fase de manipulación mental, emocional y volitiva se va traduciendo en convertir a la persona que ha caído en la malsana curiosidad, en un títere, en alguien que va perdiendo su natural capacidad de reflexionar y discernir, de controlar en cierta medida sus emociones, y asimismo, de dirigir y encauzar su voluntad conforme a sus propios deseos y finalidades. Desgraciadamente las personas ya atrapadas en lo anterior, difícilmente se percatan o dan cuenta de su involuntaria enajenación y atribuyen el comportamiento de sus familiares y amistades cercanas que les tratan de hacer ver los cambios en sus actitudes, que lo que sucede es que no la entienden ni comprenden, como en cambio sí lo hacen otras personas con las que ha entrado en una maravillosa empatía y afinidad. Esta perniciosa hipnosis mental, emocional y volitiva una vez firmemente establecida puede perdurar por mucho tiempo, incluso varios años, hasta que una paciente desintoxicación con su esforzada cooperación, va haciendo posible que recobren su anterior lucidez psíquica y psicológica.

_ Antes de ser invitados o proceder a interesarse en formar parte de alguna institución, organización, cofradía, fundación o agrupación, de cualquier índole, debéis informaros, siquiera elementalmente, de sus bases, reglamentos, ordenamientos de organización y funcionamiento y organigrama jerárquico; es decir, no ingresar “a ciegas” y en base a vagas referencias y poco definidas metas, objetivos y finalidades. Quienes van de puerta en puerta pretendiendo captar seguidores y prosélitos para causas de afiliación ideológica, política o religiosa, generalmente los incentivos que ofrecen o prometen no son gratuitos ni desinteresados sino que paulatinamente con el paso del tiempo “van extendiendo facturas” que implican tiempo o dinero o las dos cosas, pero lo más nocivo es que les alteran o modifican a los afiliados su libertad de ser y los inducen e influyen a asumir decisiones ajenas a su libre albedrío, a tomar determinaciones y responsabilidades que les convienen a las élites y autoridades jerárquicas y organizativas. Lo anterior puede suceder no solamente en las sectas camufladas de simples organizaciones para fines recreativos o de beneficencia, sino también, por ejemplo, en aparentemente inofensivos talleres y clubes de yoga y de instituciones dizque de superación personal en los que abundan los llamados “couchs” manipuladores y supuestos maestros en “mindfulness”. Lo anterior no significa que no haya sitios y establecimientos serios y confiables, pero también proliferan aquellos

en los que se juega descaradamente con la buena fe de los asistentes, además de estafarles su dinero con aleccionamientos y recetas fraudulentas que en nada contribuyen realmente a la mejoría que buscan o a los beneficios que pretenden. En vez de ver y diagnosticar cada caso en particular, de manera indiscriminada, por ejemplo, pontifican los beneficios del ayuno, del vegetarianismo, de abstenerse completamente de utilizar el azúcar, el pan de dulce, las pastas y productos similares; entre otras cosas, para combatir la obesidad, cuando que la gordura en muchísimos casos es mórbida e incontrolable no debido a lo que se ingiera sino porque obedece a causas y motivaciones de antaño o pretéritas cuando en vidas pasadas el vicio de la gula estuvo reiteradamente presente en las existencias de tales personalidades físicas. Por otro lado, respecto de grandes sectores de los seres humanos, todavía sus almas no están suficientemente evolucionadas como para prescindir en gran medida de la alimentación cárnica y entonces los cuerpos físicos sufren, padecen tremendas represiones fisiológicas, mentales y emocionales al ser privadas de manera forzada de su ingesta. Como muchas cosas en la vida, el éxito en ir superando las adicciones consiste medularmente en ir disminuyendo de manera gradual aquello a lo que el organismo físico está habituado desde las profundidades del alma. La cura de la obesidad, de las adicciones y de la sexualidad desbordada o desaforada, entre otros muchas más problemas psicosomáticos, en la terapia y la medicina del futuro estará en manos de terapeutas, psiquiatras, psicólogos y médicos que teniendo una holística preparación profesional en la que cuerpo, mente, emociones y psiquismo se tomen en cuenta y además se reconozca y admita la existencia del alma como entidad más sutil que precede y sobrevive al nacimiento del cuerpo físico y a la disgregación de éste por el fenómeno de la muerte física. Las personalidades físicas que ya se encuentran vitalmente animadas por almas con buen esclarecimiento y crecimiento, de manera natural, de forma instintiva, ya no muestran una ansiosa inclinación por la ingesta de carnes rojas, tampoco por abusar de las bebidas alcohólicas de elevado contenido etílico y para ellas el acto de comer o tomar alimentos es un acto pausado, de masticación lenta y no un mero acto automático de engullir comida de manera apresurada. A quienes de manera ingenua, se les ha inculcado la convicción rayana en el fanatismo de la abstinencia espartana en la ingesta cárnica y en la supresión de bebidas con contenido etílico, les parece escandaloso y una verdadera herejía decirles o comentarles que en ciertas condiciones y situaciones de debilidad del organismo físico, médicamente es recomendable recurrir, por ejemplo, a la carne de res, de pollo y de pescado, y que no por ello van “a contaminar” su organismo físico ni tampoco el alma.

_ Es menester que la inducida y fácil credulidad proveniente de un entorno plagado de mercantilismo, manipulación y afán de lucro, sea sometida por los seres humanos a un proceso o procedimiento de revisión y análisis. Lo anterior que es de sentido común no resulta ser fácil o sencillo en la práctica porque el común de los seres humanos en vez de proceder al conocimiento de sí y al discernimiento y reflexión de sus pensamientos, emociones y actos, se limita a imitar, se concreta a seguir lo que los demás hacen o practican y en raras ocasiones se detienen a pensar si la manera en que imitativamente proceden y se comportan es algo que real y verdaderamente les haga sentirse subjetivamente bien y si es acorde o congruente con sus internos valores, principios y convicciones. Por otra parte, por decirlo de alguna manera gráfica y genéricamente comprensible a nivel colectivo, cabe decir que los seres humanos "despiertos" aunque todavía estén lejos de alcanzar "la Iluminación", al observar y contemplar a la generalidad de la gente que le rodea, lo que percibe sin dificultad alguna ni de manera prejuiciosa "es un conjunto de monos" imitándose mutuamente unos a otros. Aunque esta descripción parece cruda y nada amable o afín con "la racionalidad humana", es realista, verídica y sin que se tenga que forjar la analogía o similitud entre tales humanos y los monos. La triste y lamentable ridiculez en la que incurren cotidianamente en todas las latitudes del mundo miles y miles de seres humanos, por no decir, millones, "es un espectáculo" que contradice sin argumentación en contra, la pueril creencia de tales miembros de la especie "como seres racionales", cuerdamente pensantes y elementalmente dueños de sus acciones. Verdaderamente es una tarea titánica por parte de los mensajeros e instructores de la normatividad espiritual el intentar que el común de la humanidad asuma la labor del conocimiento de sí y con ello se vaya tornando consciente de lo que piensa, siente, experimenta emocionalmente y hace con su voluntad. Quienes están inmersos en las orgías de sus recíprocas imitaciones aparentemente son felices pero en realidad lo único que hacen es actuar como tristes marionetas en un desordenado flujo y reflujo de inducciones e influencias imitativas. Hasta que poco a poco estos "micos humanos" no vayan despertamiento desde las honduras de sus almas de estos marasmos tan irracionales, lo cual implica el transcurso de varias reencarnaciones, continuarán siendo tristes caricaturas de lo que sus esencias espirituales, anhelan para sus álmicos vehículos.

Muchos otros casos en que los malos simulan ser buenos se han quedado en el tintero; empero, los pocos ejemplos expuestos ojalá que en algo cumplan su cometido de preveniros para no dejaros engatuzar por los lobos disfrazados de corderos.

Por otra parte, con esta tercera adenda al décimo segundo, libro daré por concluido este ciclo de mensajes escritos para su pública difusión.

Septiembre 12 de 2023.

LAS CAUSAS DE LOS DEBITOS KARMICOS POCO LAS CONOCE LA PERSONALIDAD FISICA

Muchos de los los sufrimientos no traen consigo aparejada la explicación de por qué surgen o aparecen.

Se pueden conocer o saber las causas inmediatas de los dolores, enfermedades y padecimientos. Los médicos, los psiquiatras y los psicólogos se empeñan en diagnosticar las causas o motivos de los problemas físicos, mentales o emocionales sometidos a su análisis, conocimientos y experiencia profesional. Sin embargo, la etiología profunda y verdaderamente originaria de dichos problemas reside en el psiquismo del alma. Incluso cuando en principio todo indica que determinados padecimientos tales como, por ejemplo, fracturas, lesiones y traumatismos, simple y sencillamente obedecen a descuidos, imprudencias y elemental falta de cuidados o precaución; resulta que cuando son recurrentes, frecuentes, constantes, ello es el producto o resultado de motivaciones kármicas muy arraigadas o enraizadas en los intersticios del alma. Como ejemplos de lo anterior, se pueden citar casos en los que hay seres humanos que por razones aparentemente inexplicables, con mucha frecuencia sufren caídas, lesiones y fracturas que van más allá de “los normales o naturales” descuidos o imprevisiones. Asimismo, abundan casos en los que hombres o mujeres, con insólita frecuencia, se vinculan afectiva o amorosamente con parejas problemáticas, bajo las inadvertidas impulsiones de un magnetismo kármico confluyente en desavenencias, incompatibilidades, grandes dificultades para buscar y lograr unas afinidades que se plasmen o manifiesten en una convivencia en la que la concordia, la cordura y el buen trato sean la regla y no la excepción. Llevarse bien una pareja, entenderse respecto de sus cualidades y defectos, respetar y comprender diversas de las actitudes de la compañera o compañero, tolerar en cierta medida o grado sus malos ratos; en fin, no pretender que ella o él sean cien por ciento a modo de lo que se quiere o se desea, además de ser un venturoso fruto de la madurez mental y emocional de no pretender convivir con una especie de robot o títere que se conduzca o maneje al antojo personalista, implica que en la vinculación de pareja subyacen aspectos, elementos, impulsiones y resortes emocionales que ambos integrantes del dúo deben recíprocamente tratar de aprender a superar. Las afinidades perfectas, las idénticas almas gemelas, las

identidades sin asomo alguno de diferencias confluyentes en desacuerdos, discrepancias y divergencias, y otras denominaciones similares, son algo excepcional en la densidad tridimensional y es poco realista y hasta iluso pretender que en plano físico basta con enamorarse de alguien y que de alguna manera ella o él correspondan a las emociones y sentimientos que se reciban, para que de manera mágica o automática se implemente o surja entre el hombre y la mujer una relación amorosa, una vinculación tersa y ausente de alteraciones o variaciones que confluyan en desacuerdos, divergencias, diferencias en enfoques, puntos de vista y perspectivas, que se vayan perfilando en puntos o fuentes de discusiones litigiosas. A la luz del esoterismo, de la espiritualidad y de la ley del karma, resulta que en el estado actual del común de la humanidad, la institución sociológica de la unión conyugal, tipificada por las leyes civiles y religiosas, respectivamente como el contrato del matrimonio y el sacramento del matrimonio; independientemente de ser catalogada como la célula del tejido social y basamento de la estructura social en que se sustentan las civilizaciones, en realidad es generalmente el crisol en el que kármicamente se vinculan las almas para que en las jornadas reencarnatorias correspondientes se limen las asperezas de la pareja, se vayan solucionando toda una gama de problemas, dificultades y conflictos gestados o generados en otras vidas pasadas, en las que no solamente se vincularon conyugalmente sino que también asumieron otros papeles actorales, tales como hijos o hijas y enemigos o adversarios en otras jornadas reencarnatorias, aparentemente perdidas u olvidadas en las brumosas noches de los tiempos. El líricamente denominado muchas veces “hogar, dulce hogar” en realidad resulta ser una poco realista y poética alusión al matraz, laboratorio o crisol, en el que se reitera, el hombre, la mujer y los hijos, aglutinados en el correspondiente núcleo familiar, kármicamente entre las misiones primordiales a tratar de llevar a cabo en el plano físico, se encuentran las de resolver sus diferencias, antagonismos, mal querencias, odios y animosidades de diversa índole, mismas que generalmente no son específicamente sabidas o conocidas por sus respectivas personalidades físicas, aunque sí por sus almas. Solamente mediante el gradual esclarecimiento y crecimiento del alma va siendo posible entrever, presentir y hasta intuir las causas pretéritas que ocasionan los problemas y divergencias profundas entre los integrantes del núcleo familiar. Los fracasos conyugales, las desavenencias entre padres e hijos y entre estos mismos, no son la mera conjunción de factores medio ambientales externos o sociológicos (que contribuyen pero no determinan ineluctablemente), sino que tienen sus antecedentes motivantes en las vidas pasadas que las almas conocen pero que generalmente ignoran las personalidades físicas.

Benditos son los pocos hogares debidamente integrados en los que los cónyuges y su prole viven en armonía incluso cuando los hijos al crecer a su vez buscan formar sus propias familias.

La mayor parte de los núcleos familiares más que oasis de paz y concordia son palestras mundanas en las que debieran dirimirse de la manera más racional, sensata, y sobre todo en base al amor y al perdón, toda una serie de controversias, querellas y antagonismos que tienen sus antecedentes en jornadas reencarnatorias precedentes.

Septiembre 14 de 2023.

EL DESARROLLO AMOROSO DE LA SENSIBILIDAD PSIQUICA ASTRO-MENTAL, CLAVE DE LA EXPANSION DE CONCIENCIA

La auténtica expansión de conciencia es holística.

La verdadera expansión de conciencia es naturalmente amorosa.

La genuina expansión de conciencia no es egocéntrica.

Los llamados magos negros son entidades álmicas altamente poderosas en lo mental y en el manejo obscuro de su emotividad, que tienen un distorsionado y pernicioso incremento de lo volitivo, mismo que utilizan para una serie de objetivos y finalidades que nada tienen que ver con el amor desinteresado o altruistamente servicial.

La real expansividad de conciencia consiste en una efusión radial de lo mental, de lo emotivo y de los sentimientos amorosos, similar al delicado y fragante florecimiento de una flor. Para que sea posible lo anterior, los chakras superiores del corazón, de la garganta, del entrecejo y coronario tienen que ir desplegando su correspondiente dinamismo energético-luminoso, lo cual es el producto o resultado del afán del alma de avanzar evolutivamente para ir alcanzando o logrando Luz y más Luz.

Es una soberana mentira lo que con tanta frecuencia suele pregonarse por falsos esoteristas y similares, en el sentido de que es posible acelerar el desarrollo de la glándula pituitaria y de la glándula pineal mediante los meros ejercicios y técnica que recomiendan, como si sencillamente se tratase, por ejemplo, de mejorar la masa muscular de los bíceps, utilizando pesas en un gimnasio. Una cosa es ignorar lo concerniente a tal o cual materia y otra muy distinta es el incurrir o caer en la tontería de creerse o admitir ingenuamente soluciones simples o cómodas a cuestiones, contenidos o temas de trascendente importancia. Las legiones de seres humanos que se dejan llevar por soluciones prontas y fáciles respecto de problemas complejos, muy

pronto se dan cuenta de su error y ligereza de apreciación y valoración de tales problemas. Para que haya engañados y estafados se requiere que a la vez haya engañadores y estafadores y que los primeros se dejen seducir por los segundos. El esclarecimiento y crecimiento del alma no es un asunto de una sola existencia en el plano físico sino de innumerables de ellas. La gradual dinamización de las potenciales facultades del alma de la inteligencia, del amor y de la voluntad, precisa dada la gran trascendencia de las mismas, del transcurso de fases y ciclos que requieren del transcurso del tiempo medido o tasado en millones y miles de años a partir de la llamada "Individualización del Alma". El tantas veces denominado en mis libros "Plan de Dios", es un grandioso programa diseñado por La Mente Suprema para que la inicial alma infantil paulatinamente vaya incursionando, aprendiendo y experimentando en el plano físico y posteriormente en los siguientes planos, astral, mental, búdico o intucional y átmico, y de esta manera, el alma llegue en el plano monádico a la unificación con su Esencia Espiritual o Espíritu.

El Plan de Dios puede ser atisbado o vislumbrado en sus aspectos medulares mediante la inteligencia; sin embargo, esto no basta, no es suficiente para comprenderlo más profundamente, sino que es menester tratar de "sentirlo", mediante el afán y esmero, de ir durante el viaje evolutivo, desarrollando una sensibilidad psíquica astro-mental en la denominada evolución humana, a la que debe seguir una sensibilidad psíquica intuitivo-átmica en la subsiguiente evolución iniciática; en las que la facultad, atributo o poder del Amor no puede estar ausente o en cuotas mínimas, porque sin su cohesiva existencia, la inteligencia y la voluntad derivarían hacia la astucia rapaz y hacia la negatividad en el hacer.

Las almas renuentes o reacias a aprender a amar en los estadios preliminares de aprendizaje del Amor en los planos físico, astral y mental, difícilmente estarán en condiciones de a seguir avanzando en el superior aprendizaje del Amor en los planos búdico y átmico, y por lo tanto, tampoco la verdadera expansividad de conciencia podría realmente iniciarse en la evolución humana, para ampliarse posteriormente, a grados mundanamente insospechados, en la evolución iniciática.

En el plano físico proliferan "hombres inteligentes" pero no abundan "los amorosos hombres inteligentes". El cultivo de la inteligencia es como afilar un cuchillo para mondar más fácilmente vegetales o frutas; sin embargo, los holísticos destellos intuitivos nunca podrán obtenerse o ser fruto de procesos intelectivos porque la intuición es oriunda de un plano dimensional superior al plano mental, que es el plano búdico o intucional, que trasciende todo pensamiento lógico

concreto, abstracto y hasta filosófico. La certeza intuitiva de que, por ejemplo, la personalidad física o yo inferior es un vehículo de manifestación o expresión en la densidad tridimensional del alma, consiste en una subjetiva persuasión, convencimiento y certidumbre vivenciales, que no se sustenta, fundamenta o sostiene en inducciones, deducciones o inferencias, producto de procesos intelectivos o de utilizar a la inteligencia como instrumento de captación o percepción. Innumerables seres humanos creen en la existencia del alma pero no tienen la certeza intelectiva de ella y mucho menos sienten su vivencia intuitiva. Decir en base a cogniciones que es dable o posible arribar a la conclusión de la existencia del alma, no implica afirmar, aseverar o aducir con pleno e indudable convencimiento que dicha existencia está fuera de toda duda subjetiva o personalísima. En cambio, quienes ejercitando la expansión de conciencia llegan a tener vislumbres intuitivos referentes a su real existencia, su vivencia es tal que no necesitaron de ninguna argumentación lógico-intelectiva para fundamentar tal vivencia. Por otra parte, cabe decir que al menos en lo personal, me cuesta trabajo comunicar a mis semejantes con la mejor fidelidad posible, el contenido intuitivo de mis vislumbres o destellos al respecto, sobre todo porque la originaria "conciencia intucional captatoria o registrante", disminuye su nitidez y fidelidad al ser retenida por la mente ordinaria en colaboración neurológica con el cerebro físico. Dicha originaria conciencia intucional vibra en oscilaciones o en una frecuencia mucho más rápida o acelerada que la ordinaria conciencia vigílica y es por ello que a menos que la conciencia intuitiva ya se encuentre adecuadamente despierta y funcionando en el plano búdico, la conciencia de la personalidad física estará también más despierta y actuante. El vivir el día al día en el plano físico es retornar "a la habitualidad existencial" propia y característica de la densidad tridimensional en la que pensamientos, sentimientos y actos de buena voluntad, en cantidad muy inferior, tienen que "convivir" con ideas, emociones y acciones de índole perniciosa, negativa, destructiva.

La sensibilidad psíquica amorosa nada tiene que ver con la llamada "sensiblería" ni tampoco con "arrebatos místicos" sospechosamente emparentados con neurosis o problemas de esquizofrenia. Desde luego que en la larga historia del mundo ha habido grandes místicos y visionarios pero a su lado también han proliferado quienes en exaltaciones psíquicas incontroladas, oralmente o por escrito, describen o narran planos o mundos bastante difíciles de entender y comprender por los demás.

_ Expansión de conciencia amorosa han manifestado los grandes compositores e intérpretes de la denominada "Música Clásica".

_ Expansión de conciencia amorosa mostraron los grandes pintores y arquitectos “del Renacimiento”.

_ Expansión de conciencia amorosa demuestran los hombres y las mujeres que durante su estancia en la densidad tridimensional sirven a sus semejantes mental, emotiva y volitivamente, con la inconfundible fragancia del amor proveniente de su sensibilidad psíquica.

La expansión de conciencia no solamente es el resultado del conocimiento de sí que involucra el autoanálisis psicológico mediante el discernimiento, la introspección y la meditación, sino también implica el descubrir que los sentimientos amorosos deben estar presentes para que dicha expansión de conciencia no se traduzca solamente en una una fría técnica exploratoria en los diversos planos dimensionales. Aunque evolutivamente El Amor Incondicional e Impersonal inicia su esplendente y medular labor cohesionadora al ser consciente en el cuarto plano búdico o intucional y que en el Cristianismo Esotérico se le denomina Conciencia Crística o Cristificación, esto no quiere decir que antes de este iniciático hito evolutivo no sea posible ir aprendiendo a amar o comenzar a ejercitar los sentimientos de amor que con el transcurso del tiempo, superando todo egoísmo y estrecheces emotivas, se transformarán en Amor precisamente Incondicional e Impersonal. En cada jornada reencarnatoria no faltarán oportunidades en las que sea dable, viable, posible, manifestar sentimientos amorosos que no sean meras reacciones consistentes en una especie de intercambio entre “te ofrezco, te brindo, te proporciono, te doy pero a cambio de que tú también me ofrezcas, me brindes, me proporciones, me des”. La Madre Teresa de Calcuta decía con frecuencia que El Amor en acción es la esencia de este sentimiento del corazón; es decir, que no es una mera promesa, una amable proposición o un cariñoso propósito, sino una energía actuante o activo agente dinamizante. En suma, El Amor Incondicional e Impersonal nunca es “una reacción, una respuesta, una contestación” que estén sujetas o condicionadas a determinadas hipótesis de conducta, actitudes o comportamientos de los demás; de tal manera que sea similar o análoga a una vinculación o relación amorosa entre una pareja, que dicen quererse recíprocamente o en mutuo afán propositivo. El enamoramiento entre seres humanos tan elogiado, admirado, alabado y promovido entre la generalidad de la gente (y que además, representa un lucrativo negocio a nivel global de miles y miles de millones de dólares o euros por la comercialización que se hace del amor romántico), en realidad no pasa de ser o constituir una mera reacción emocional, y por lo tanto, no entroniza esencialmente con El Amor considerado como una acción de dar por dar. Cuando ya la expansión de conciencia real y verdaderamente

comienza a fructificar, una de sus manifestaciones objetiva e indudable de ello consiste en caer en la cuenta, percatarse, tomar conciencia de que el enamoramiento entre los seres humanos y que genéricamente se denomina como Amor Romántico, no es sino una pálida semblanza del Amor Impersonal e Incondicional; que asimismo, es un remedo que representa toda una industria y negocio multimillonarios a nivel mundial. Cuando quienes se avocan al conocimiento de sí, gracias a la expansión de conciencia que van adquiriendo se percatan de lo hueco del amor romántico, de que no obedece sino a meras reacciones, la mayor de ellas subconscientes, y que si tanto valiese la pena, las relaciones afectivas, sentimentales inter humanas resultantes o provenientes de dicho amor, serían todo lo contrario de lo acontece en la triste y amarga realidad de los eventos, sucesos y dramas conyugales, familiares y comunitarios. Al principio, al develarse esta realidad con todo su crudo realismo, ya despojado de tanta aparatosidad escenográfica y publicitaria que tan pingües ganancias deja a los comercializadores de esta clase de amor, suele experimentarse una especie de gran decepción mental y emocional que desde luego es desagradable, molesta e incómoda, porque entre otras cosas, la generalidad de nosotros los seres humanos, en esta o en muchas otras vidas pasadas hemos desempeñado el papel de enamorados o enamoradas a partir de las impulsiones de nuestras almas. Sin embargo, una vez que se supera lo anterior, nuevos y anchurosos horizontes para el porvenir se comienzan a abrir que van confluyendo en una expansividad de conciencia holística, dinamizada por una sensibilidad psíquica astro-mental amorosa, que demarca un antes y un después en la subjetiva concepción del amor; que representa un realista parteaguas que conduce al alma por los genuinos senderos del Amor como espontánea acción y no meramente como una reacción. A partir de lo anterior, ¿que sucede?, ¿se deja de creer en el amor?, se pierde la fe en el poder del amor?, o por el contrario, ¿se adquiere una nueva y profunda concepción de la naturaleza o esencia del sentimiento denominado Amor, más allá de una placentera o gozosa sensación emocional, a menudo intensa, fogosa llena de apasionamiento, pero que resulta ser pasajera, fugaz, que se debilita y envejece con el paso del tiempo? La respuesta a lo anterior es menos complicada de lo que al principio aparece porque lo que sucede es que por primera vez en la subjetividad se advierte la diferencia entre el amor y El Amor, entre el enamoramiento unilateral o reactivo y El Amor en su elevada esencia primordial, y a partir de ello, un nuevo capítulo evolutivo se abre para las almas que animan a las personalidades que han colaborado con ellas en la búsqueda del Amor en su genuina esencia.

En lo que a mí atañe, los señalamientos contenidos con antelación son

de una gran importancia y considero que para el alma y la personalidad constituyen un hito en el viaje evolutivo, por varias razones, entre las que destacan las siguientes:

_ La personalidad física en la presente existencia buscó afanosamente desde la adolescencia el amor del sexo femenino con una constancia solamente en seria competencia con mi amor al Valor Sabiduría. Fue una búsqueda callada, discreta, confinada "al perímetro de mi subjetividad", por lo tanto, no fue advertida por los familiares o amistades cercanas a mi círculo afectivo, aunque si se percataron de mi personalidad callada, solitaria, introvertida y en cierto grado manifestando huellas o vestigios de cierta tristeza.

_ Desde luego que en diversas ocasiones me enamoré tanto de manera unilateral como de forma bilateral, pero salvo raras excepciones en que las vinculaciones sentimentales persistieron por algún tiempo, la mayoría fueron de corta duración, lo cual lo atribuía a que carecía de simpatía o de favorable magnetismo para "atraer al amor".

_ Con el transcurso del tiempo llegué a considerar que en el ámbito del amor debidamente correspondido, yo no tenía cabida o que por razones kármicas no era lo exitoso por mí esperado en lo concerniente a mi búsqueda del amor satisfactorio; sin embargo, estoy completamente convencido que precisamente por esas mismas razones kármicas la sabiduría de la vida me condujo a una serie de eventos y circunstancias que confluyeron en que "encontré una antigua alma amiga" con la que me uní en vínculo conyugal del que resultó un único hijo; vínculo que hasta la fecha persiste en un ambiente de absoluta libertad por parte de ambos, en la que cada quien ha hecho de esta vida actual o presente, lo que ha considerado pertinente y oportuno conforme al libre albedrío. No me extiendo más al respecto porque mi vida conyugal la he considerado como un ámbito, terreno o coto muy privado que no tiene por qué ser un escaparate público, máxime que en todo caso, no ha influido negativamente en mi vida pública. Lo verdaderamente importante para mi compañera y yo es que para ambos, esta vinculación conyugal, considero, que nos ha venido dejando profundas y valiosas lecciones para nuestros futuros reencarnatorios y una de las más importantes es que una unión de esta índole no es cadena que ate y mucho menos esclavice a las almas que decidan caminar en la densidad tridimensional como cónyuges.

Dentro de este contexto, lo que puedo considerar conclusivamente al nivel de la personalidad física en resonante concordancia con el alma, es que el muy complejo acertijo de la búsqueda del Amor en la palestra mundana pareciera que ha quedado dilucidado en lo primordial para ambas, lo cual desde luego que no es poca cosa o algo

trivial, sino por el contrario, algo vitalmente importante para el viaje evolutivo del alma y que ya en el otoño de la existencia de mi personalidad en el plano físico, se ha develado o revelado, trayendo consigo mucha paz. Quizás la personalidad física “algo le ha quedado a deber” a la vida actual, pero no al contrario, porque lo que denomino como “La Sabiduría de La Vida” ha sido extremadamente generosa con el actual vehículo psico-físico del alma, y por lo tanto, lo que espontáneamente brota de uno y de la otra es un sentido y agradecido ¡gracias!, y además, nuestro común y espontáneo regalo por ello a La Vida y particularmente a nuestros semejantes, lo constituyen los doce libros que han quedado plasmados y densificados en el plano físico.

_ Es fantásticamente liberador haber encontrado la llave de la búsqueda del Amor.

_ Es hermosamente liberador el dejar de perseguir al Amor fuera de uno mismo.

_ Es una Epifanía el encontrar en lo interno lo que denodadamente se busca en lo externo.

Lo que en adelante procede es cultivar como buen sembrador la bendita semilla del Amor que siempre ha existido en lo profundo del alma.

Así como desde muchas vidas pasadas he venido amando al Valor Sabiduría, de igual manera, en lo sucesivo, ir aprendiendo cada vez más y mejor a amar al Valor Amor, anhelo que sea La Estrella Polar que guíe las subsecuentes jornadas reencarnatoriasdel alma.

Después de adquirir plena consciencia de lo anterior, ya mi personalidad física puede “morir en paz” en la densidad tridimensional, aunque por otra parte, le pido atenta y respetuosamente a Dios que me conceda unos años más de vida para continuar disfrutando de este magno auto descubrimiento.

Septiembre 18 de 2023.

LIMITARSE A IRLA PASANDO EN LA VIDA ES TENER MENTALIDAD MEDIOCRE

El conformismo es pariente cercano de la indiferencia.

La indiferencia implica no interesarse por nada en específico o particular.

La indiferencia invita a la depresión a sumarse a sus filas.

El dinamismo de la vida desde luego que involucra pausas, descansos, recreatividad relajante; de lo contrario se convierte en una hiperactividad desbordada.

A la vigilia de la mente y del cuerpo físico le sigue el necesario reposo y descanso del sueño.

La existencia en el plano físico está regida por diversos ciclos en necesaria alternancia.

En ciertas crisis existenciales o etapas fuera de lo habitual la regularidad de esos ciclos sufre alteraciones, mismas que es menester atender lo más pronto que sea posible para que no ocasionen daños irreversibles.

Acostumbrarse al estrés no es buen signo de adaptabilidad sino de trastocar los sabios ritmos de la naturaleza. Todo aquello que los trastorne incide en la salud física, mental y emocional. Cierto que el organismo humano es prodigioso en adaptarse por un tiempo a condiciones problemáticas o desfavorables a su funcionamiento natural o normal, pero dejar en inercia lo anterior tarde o temprano pasa facturas perniciosas.

Asimismo, mal acostumbrarse a que la mediocridad sea el ambiente habitual del día a día en el cotidiano vivir, es evidente signo o síntoma del deterioro subjetivo en la aspiración y búsqueda de una mejor calidad de vida..

Innumerables vagabundos, mendicantes e indigentes fueron cayendo con el transcurso del tiempo en condiciones cada vez más lamentables debido a las correspondientes inercias personalísimas a las que no supieron o no quisieron reaccionar. Lo mismo ocurre con lo que cabe denominar indigencia mental y emocional que muchos seres humanos confunden con la abnegación y con el sano espíritu de renuncia, sacrificio y desinterés “por las llamadas cosas mundanas”. El aseo y arreglo personal cotidiano o regular es un buen síntoma de no incurrir inadvertidamente en condiciones que vayan derivando en descuidos en la natural estima personal y también en aspectos relacionados con el pensar y el sentir. Lo anterior nada tiene que ver con pretensiones egocéntricas ni con fatuas presunciones, vanidades o tontas petulancias sino con la preservación de la elemental auto estima y respeto por sí mismo. Es altamente saludable, que por ejemplo, en casa o fuera de las actividades públicas o sociales, se dejen de lado las formalidades en el vestir, pero caer en un injustificado o inexplicable desaseo personal, sí debe ser considerado o tomado en cuenta como alarma de que la autoestima personal se está viendo afectada.

En el decurso existencial se tienen tiempos buenos y tiempos malos, se

experimentan rachas positivas y rachas negativas. Todo lo anterior tiene un sentido aleccionador y una profunda razón de ser. Nada es imprevisto, inesperado, ocasional o fortuito sino que tiene su causación inmediata o mediata conforme a la ley de causa y efecto o del karma. Al respecto, es esencial percatarse subjetivamente de que cada ser humano es el generador y creador de su propio destino porque detrás de cada personalidad física subyace un alma en evolución que es la responsable de la manera en que piense y se comporte emocionalmente en las correspondientes jornadas reencarnatorias. Muchos seres humanos tienen la tendencia de pretender ayudar a otros de sus congéneres, lo cual en principio, no está mal; empero, para que esa ayuda, auxilio y coadyuvancia real y verdaderamente resulte ser positiva y eficiente, es menester que primero sepan ayudarse a sí mismos, pues quien no sabe conducirse en la vida adecuadamente difícilmente estará en condiciones válidas de ser guía de sus semejantes. Un ciego o adormilado pretendiendo conducir a otros seres humanos, en realidad flaco favor puede prestarles; y sin embargo, lo anterior es algo que sucede a diario en el cotidiano acontecer mundano; por eso el mundo está en tan lamentables condiciones.

_ Si no sabéis cómo prestar ayuda real y eficiente a vuestros semejantes, es mejor que no os entrometas en sus asuntos. “Un ciego “guiando a otro ciego” no promete, augura o avizora buenos resultados. No aconsejéis practicar, llevar a cabo o realizar aquello que no hayáis experimentado en vuestra propia vida con resultados fructíferos. Los buenos consejos provenientes de los grandes filósofos o pensadores primero aplicadlos en vosotros mismos y posteriormente recomendadlos a los demás. Es muy fácil y cómodo “sermonear” a los demás con ideas prestadas o ajenas pero la mejor servicialidad que se les puede ofrecer consiste en brindarles los frutos de las propias experiencias.

_ Nunca es tarde para proceder a hacer una revisión del actuar personal para buscar los aciertos y los fallos correspondientes.

_ Con frecuencia es en los años de la adultez y hasta de la ancianidad cuando la mentalidad y la emocionalidad están en condiciones del correspondiente análisis retrospectivo. Intentad legar al prójimo las experiencias constructivas o edificantes de vuestro análisis existencial.

_ No tratéis de imponer neciamente vuestras ideas y concepciones del mundo y de la vida, sencillamente compartid vuestras experiencias existenciales.

Respetad el libre albedrío de los demás pero al mismo tiempo compartid fraternalmente los frutos positivos de dichas experiencias.

Octubre 15 de 2023.

EXPERIENCIA ONIRICA RELACIONADA CON EL SUBCONSCIENTE O MENTE DEL ALMA

El interesante sueño lúcido que experimenté en la madrugada del día de hoy 30 de octubre del año en curso, se inició en un escenario campirano, concretamente en una especie de colina en la que el sol lucía en todo su esplendor, en cuya cima dotada de cierta cantidad de arbustos prodigaba refrescante sombra al cuerpo físico. Hiba caminando tranquilamente por este lugar cuando de pronto una voz muy diáfana que correspondía a una entidad invisible a mis ojos físicos; es decir no a alguien materialmente perceptible, me dijo "prosigue por esta vía", misma que se ubicaba en una dirección diversa a la que entonces estaba siguiendo. Al redireccionar mis pasos, una luz muy intensa y cegadora que apenas duró dos o tres segundos, me obligó automáticamente a cerrar los ojos y al volverlos a abrir delante de mí surgió una especie de pasillo largo y estrecho que iba ascendiendo en una especie de espiral. Al comenzar a caminar veía claramente como debajo de mis pies iban apareciendo o surgiendo una especie de peldaños, como mosaicos marrones rectangulares, que se ajustaban a las dimensiones de mis píes. Dichos "mosaicos rectangulares" eran ligeros, y fácilmente como se iban multiplicando, los iba colocando delante de mis pies. Lo anterior prosiguió por un buen rato en continuo ascenso en espiral; lo cual mentalmente lo asocié con los múltiples peldaños de la infinita Escala de Jacob. En un momento dado, el estrecho sendero de referencia se transformó en una serie estancias, aposentos o salas muy amplias, espaciosas, tenuemente iluminadas en una especie de penumbra pero no atemorizante sino por el contrario, emocionalmente me producía sosiego, calma, tranquilidad pero también una gran sensación de misterio, de grandeza creativa y también un irresistible impulso por investigar, explorar y tratar de saber o conocer algo de lo que contenía lo que ahí se encontraba guardado o depositado. Proseguí recorriendo varios de esos aposentos o estancias y aunque no podía enterarme visualmente de su contenido porque carecía de los medios adecuado para abrirlos y eran desproporcionados en tamaño con relación a mi contextura y organización vital, sí en cambio intuía que se trataba de millones y millones de datos, informaciones, conocimientos, saberes, experiencias y vivencias, correspondientes a las miríadas de almas en evolución en la morada planetaria. Inicialmente tal captación intuitiva me abrumó, sobrepasando inicialmente mis humanas capacidades cognitivas. Pero un poco después esa sobrecarga mental dio paso a un asombro prodigioso, a una fascinación irresistible por la infinita grandeza que

subyace dentro de lo que se denomina como el viaje evolutivo de las almas. Entonces emotivamente tuve una más definida consciencia de que lo que se sabe o conoce a nivel de la transitoria personalidad física, es una pequeñísima porción, una infinitesimal parte, de lo que se guarda en los reservorios de la mente del alma.

Muchas preguntas me hacía respecto de por qué fui conducido a esas estancias que fungían como colosales "archiveros" del contenido subconsciente de las almas en evolución, en relación con lo cual meses atrás había experimentado oníricamente algo similar aunque en menor proporción o magnitud, pero que también tenían vinculación con el contenido experiencial acumulado en las álmicas mentes.

Fue entonces cuando lo que puedo definir como el pensamiento fluyente de "una Mente Maestra" cuya graduación evolutiva le permite conocer muchos de los propósitos contenidos en El Plan de Dios, en tonalidades de profunda sabiduría acompañadas de gran calidez, me dijo al nivel de desdoblamiento de mi cuerpo astral, entre otras cosas:

_ Conforme tu alma ha venido avanzando en el conocimiento de sí, vida tras vida, tu conciencia se va expandiendo y también se acrecienta tu sensibilidad. Lo anterior, en los tiempos que corren en los que en muchos aspectos pareciera que "Dios se ha ausentado del Mundo", mucho sufre tu personalidad física a pesar de la incesante efusión de resonancias tranquilizante provenientes de tu alma; sufre por el belicismo imperante en muchas latitudes del planeta; sufre por la violencia social reflejada en tanta criminalidad, corrupción y degradación de los valores éticos; sufre por la polarización de los partidos políticos y segmentos colectivos que deberían cooperar fraternalmente para el bien común de todos; sufre porque amplia porción de la juventud está enajenada por aficiones, apegos y adicciones que laceran el organismo físico, embotan la mente y la emocionalidad; sufre porque son relativamente escasos los seres humanos que real y verdaderamente se interesan en el esclarecimiento y crecimiento del alma; sufre porque legiones de humanos viven persiguiendo metas mundanamente exitosas pero ausentes o carentes de principios, convicciones y valores perdurablemente internos para el alma. En fin, tu personalidad física sufre por muchas otras cosas más relacionadas con lo anterior.

_ Muchos aspectos de tu subconsciente, en mérito de los fines y metas que proyectó tu alma para esta vida, con relación al esclarecimiento y crecimiento del alma, se trasmitieron en forma

de latencias, corazonadas, inspiraciones, sueños lúcidos e intuiciones, mediante las correspondientes resonancias y gracias a ello, se han plasmado en la densidad tridimensional en una docena de libros que orbitan alrededor de dicha temática. Ahora bien, en tu específico caso, vas progresando bastante en el conocimiento del vasto y rico acopio o depósito cognoscitivo y experiencial que has venido adquiriendo en tu viaje evolutivo; en la inteligencia de que conforme sigas ascendiendo en la arquetípica Escala de Jacob irás teniendo más amplio acceso a su contenido. Los álmicos cofres que vida tras vida se van nutriendo de tesoros positivos, benéficos, edificantes, bajo el sello de la bondad y de los espirituales valores éticos, no permanecen herméticamente cerrados sino que se van abriendo más y más porque su contenido se alinea con lo que subyace en los designios de El Plan de Dios. Muy lamentablemente legiones y legiones de almas tienen el subconsciente muy saturado de aspectos negativos, pecaminosos y hasta decididamente malvados y perversos y de sus álmicos depósitos emana mucha obscuridad y escasa luz. Innumerables de estos repositorios en los tiempos corren están siendo magnéticamente sellados por los Señores del Karma, conforme ya se está operando desde hace décadas, la emigración o el exilio de las almas que no califican para proseguir evolucionando en La Madre Tierra. Una muy numerosa cantidad de repositorios que se contienen en estas estancias pertenecen a almas cuya kármica transferencia fuera de Urantia ya está determinada por la justa y sabia ley del karma. Transferencia que aligerará en gran medida la actual densidad de la atmósfera psíquica del planeta.

_ Tu personalidad física no solamente sufre sino que en ocasiones también se indigna en niveles cercanos a la ira perniciosa. A este respecto, es muy importante para tu sosiego y tranquilidad que sabiendo lo que ahora sabes por conducto del alma, que procures que la serenidad sea tu compañera constante y que practicando la virtud de la tolerancia consideres que las almas réprobas y perdularias, como preconiza el dicho “en el pecado llevan la penitencia” aunque aparentemente ésta tarde en llegar, y que por lo tanto, no permitas que se conturbe tu personalidad física por los procederes de estas almas sumidas en sus tinieblas.

_ Finalmente, cabe decirte que haces bien ahora en procurar dormir más horas. En tu cuerpo físico después de tres lustros en los que dispusiste de muchas horas correspondientes al reposo nocturno, se afectó el ciclo circadiano y se hace necesario su

restablecimiento. Por otra parte, en todo este largo período de la escritura de tus libros, aunque lo ignores, has recibido atenta y cariñosa atención por almas que desde el plano astral, servicialmente se dedican a disminuir los desgastes del cuerpo o vehículo etérico.Ten paciencia en que tus niveles de sueño nocturno paulatinamente vayan volviendo a la normalidad.

Octubre 30 de 2023.

REFLEXIONES FINALES

Las floraciones internas contenidas en este duodécimo libro, son como un pendón victorioso alcanzado después de muchas vicisitudes de diversa índole que pusieron a prueba, entre otras cosas:

_ La estrecha colaboración entre el alma y la personalidad física para el mejor acometimiento posible, de la primera en la densidad tridimensional, de la plasmación de un extenso proyecto de escritura acerca del esclarecimiento y crecimiento del alma.

_ En la realidad mundana tan profusa en tentaciones, distracciones, apegos e influencias e inducciones mentales, emocionales y volitivas, ¡qué fácil! es desviarse de las rutas delineadas por el alma para tratar de que sean recorridas por la personalidad física. La multitudinaria interactividad generada día a día por las almas encarnadas y desencarnadas que pululan en las zonas fronterizas de los planos astral y físico, es de tal variedad en cuanto a la índole y calidad de las emisiones mentales, emocionales y volitivas, que las personalidades físicas aunque generalmente no se den cuenta de ello, viven y actúan en un maremágnum en el que atraen o rechazan aquello que está en consonancia o sintonía, o no, con las internas resonancias de sus almas. Legiones de personalidades físicas sucumben ante los embates del mundo porque sus almas todavía no están los suficientemente maduras y experimentadas para enfrentar y afrontar exitosamente los retos, problemas, dificultades y tentaciones que kármicamente se van encontrando en sus caminos.

_ Los actuales tiempos de transición son de tal calibre que pareciera que los elementos de La Naturaleza (tierra, agua, aire y fuego) han desatado una ciega furia sobre el género humano, sin una razón, motivación o causa justificada, que abundan quienes dudan de la existencia de un Dios Sabio, Amoroso y Misericordioso; empero, quienes así creen y piensan no se ponen a pensar seriamente en toda la maldad, el egoísmo, la corrupción, criminalidad y lujuria que inundan al Mundo. No obstante lo anterior, los tiempos de cambios renovadores, de transformaciones fructíferas y positivas son a nivel planetario no un mero ideal o una probabilidad meramente anhelada, sino por el contrario, una realidad que cada día que pasa se irá haciendo algo patente e innegable para quienes están dejando atrás sus inveteradas condiciones de somnolientos, adormilados, de transitar por la existencia como zombis.

_ La vida misma en su subyacente sabiduría ha ido mostrando a las generaciones actuales que valores mundanos tales como el éxito económico, la relevancia social y las meras innovaciones tecnológicas, entre otras cosas, no pueden substituir los valores, principios y virtudes que en tiempos de crisis resaltan como unificadores de voluntades, como cohesionadores de sentimientos, como atalayas de reciedumbre y de fe convictiva. En tiempos de catástrofes naturales ni los ricos ni los que destacan como figuras públicas están exentos de padecer sus efectos; y asimismo, quienes más poseen o tienen en lo material, más pérdidas sufren.

_ Entre más pronto es mejor arribar a la convicción de que lo que perdura en medio de las crisis y convulsiones como las que se están experimentando a nivel global, son las cualidades, talentos, virtudes,

principios y convicciones que se vayan adquiriendo y consolidando por el alma mediante la personalidad física en el viaje evolutivo. Este patrimonio, estos tesoros de alma no se pierden como las posesiones materiales sino que perduran por encima de todas las vicisitudes y calamidades de La Naturaleza y del caos colectivo, y además, es lo que el alma conserva indemne en el plano astral al desencarnar el cuerpo físico y muestra en el más allá como justificación de su experiencia reencarnatoria en la densidad tridimensional.

_ Sin lucha no hay progreso, sin esfuerzo no hay crecimiento. La maduración interna es un proceso que el alma se va ganando por su trabajo sobre sí en el transcurso del viaje evolutivo y no mediante la experiencia ajena o por los buenos propósitos o intenciones de otras almas. Cuando lo anterior ya ha sido debidamente asimilado internamente, hay serenidad en la personalidad física y paz en el alma y ya no hay lugar para resentimientos, rencores contra quienes hayan fungido como antagonistas en la palestra mundana.

_ Los guerreros auténticos que legítimamente pueden aspirar a pasar a formar parte de los Legionarios de La Luz, no son quienes en sus luchas, lides y batallas presumen de no haber sufrido reveses, derrotas temporales sino quienes no se avergüenzan de haberse dado cuenta en el fragor de las batallas, de flaquezas y debilidades que estaban encubiertas o enmascaradas por rasgos caracterológicos que aparentaban una falsa seguridad.

_ Los genuinos guerreros de la Luz no hacen ostentación de sus victorias sino que sencillamente dejan que éstas hablen por él. No anticipan triunfos sino que poseen la sensibilidad de esperar de que ellos se manifiesten a su debido tiempo como frutos maduros.

_ La índole de las floraciones internas contenidas en este libro son sencillamente las experiencias de mi alma en vinculación con la personalidad física. No pretenden constituir ninguna trama arquetípica a partir de la cual se obtengan generalizaciones valederas para otras almas. El dogmatismo es como un multifacético rostro con múltiples manifestaciones y en los ámbitos de lo religioso, del esoterismo y la espiritualidad, no se debe incurrir en la tentación o propensión de tratar de convertir las íntimas vivencias y experiencias del alma en una especie de dogmas que sean de aceptación común o generalizada. Bajo esta óptica respeto y valoro otras vivencias y experiencias de otras almas y personalidades físicas en similar búsqueda a las llevadas a cabo por la mía y mi actual personalidad física; estando constantemente abierto al aprendizaje al respecto.

Lic. Juan Ramírez Díaz.

Ciudad de México, noviembre 18 de 2023.